

祝 成人



祝 成人



— 主な内容 —

- ◆ 成人式 …………… 2P
- ◆ 消防出初式 …………… 3P
- ◆ 奨学生募集 …………… 8P
- ◆ 私たちの職場 …………… 9P
(税務課)



ぜひ、カラーで
ご覧下さい。

人口の動き

<12月31日現在>		<12/1~12/31届出>	
世帯数	8,062世帯	出生	3人
総人口	15,341人	死亡	24人
男	7,280人	転入他	65人
女	8,061人	転出	33人

この数値(人口)は室戸市住民基本台帳を元にしてます
(※昨年12月31日現在の総人口は15,759人)

※室戸市のホームページでは広報むろとがカラーでご覧になれます(アドレスは裏表紙に記載してあります)

室戸市成人式

1月12日(日)に、室戸市保健福祉センター やすらぎで成人式が行われました。
 今年新成人となったのは、男性69人、女性71人の合計140人でした。そのうち、男性49人、女性65人、合計114人が出席しての成人式となりました。
 式典では、室戸市長から成人代表の山崎あゆみさんに記念品の贈呈が行われ、同じく成人代表の岡村龍磨さんが謝辞を述べました。
 また、新成人の作文発表では、河本美智子さん(羽根町)、山村遥さん(吉良川町)、山本祐樹さん(室津)、仙頭直也さん(室戸岬町)、森岡茜さん(佐喜浜町)の5人の方が成人式を迎えた喜びと、今まで自分を支えてくれた両親や友人に感謝の言葉を述べ、大きな拍手が送られました。



自分の行動に責任を持って生きていきたいです。
 河本 美智子さん



消防出初式が行われました

1月11日(土)に、室戸市保健福祉センター やすらぎ北側の防災公園で、平成26年 室戸市消防出初式が行われました。

関係者が見守る中、羽根、吉良川、元、室戸、菜生、岬、高岡、三津、椎名、佐喜浜の10分団の団員約250人が一同に会し、各分団長を先頭に気持ちも新たにパレードにのぞみました。

また、この日、室戸市消防団員として勤続25年以上在職し成績優秀な団員の妻を対象として、長年にわたり内助の功を尽くし、功績が顕著であると認められる方に、内助功労者として市長感謝状および記念品が授与されました。

室戸市消防団団長

太田 博久 氏



消防団120年・自治体消防制度65周年記念 内閣総理大臣表彰を受章

この表彰は、多年にわたり、広く地域消防のリーダーとして、地域社会の安全確保、防災思想の普及、災害の防ぎよに関する対策の実施について尽力し、その功績が顕著な方に授与されるものです。



小型ポンプ放水展示



市長観閲(車輛)

室戸市消防団員の内助功労者の方々



北岡 理香 さん
(夫：羽根分団員 北岡賢一さん)



山下 真奈美 さん
(夫：菜生分団員 山下博紀さん)



吉井 真由美 さん
(夫：吉良川分団員 吉井勝利さん)

平成25年
秋の叙勲を
受章されました

旭日双光章

久保善則さん
(元)



《功績》

平成7年4月から4期16年間にわたり室戸市議会議員を務め、在職中は副議長および産業建設常任委員会委員長などの要職を歴任し、地方自治の発展と住民福祉の向上に多大な貢献をされました。

第2回 サンシャイン室戸ちびっこマラソン大会開催

平成25年12月8日(日)第2回サンシャイン室戸ちびっこマラソン大会が開催されました。

吉良川JACの仙頭 万寿花さんが選手宣誓を行い、およそ100人のちびっこたちが青空の下、走りきりました。たくさんのご参加、ありがとうございました。



【お問い合わせ先】 NPO法人 むろとスポーツクラブ(室戸勤労者体育センター内) ☎22-1181

~~~~吉良川町並み保存会からのお知らせ~~~~

### 吉良川町並み雑まつり(重要伝統的建造物群保存地区内)

今年も恒例となった吉良川町並み雑まつりを開催します。地域の方々の協力を得て、玄関まわりや座敷にお雛様を飾り、華やかで賑やかな町になります。食事や甘いもので休憩をとりながら、ゆっくり散策してみませんか？

●日 時：2月28日(金)～3月3日(月)  
午前10時から午後4時

●場 所：吉良川町並み保存地区内

【お問い合わせ先】 吉良川町並み保存会 ☎090-8978-4516



## 第5回 『むろとげんきフェスタ!』

テーマ ～健康長寿は笑いから～

●日 時：2月22日(土) 午前10時～午後3時  
●場 所：室戸市保健福祉センター やすらぎ

げんきクラブ  
交流会も同時  
開催します。

《夢ひろばのイベント》

- ・午前10時15分～ 医療講座
  - 聖マリアンナ医科大学「高知県地域医療支援講座」主催
  - 「高齢者での薬の使い方」 熊井俊夫教授
  - 「肩こり・腰痛・膝痛等について」 松下和彦教授
- ・午後1時～ 佐喜浜子どもにわか
- ・午後1時30分～ いきいき百歳体操交流会

《そのほかのイベント》

- 健康測定コーナー
- 昔あそびコーナー
- げんきクラブ作品展示
- ちらし寿司等の販売

など

【お問い合わせ先】 むろとげんきフェスタ!実行委員会事務局 保健介護課 健康推進班 ☎22-3100

# お知らせ・イベント



## 「佐喜浜の源木を育てる会」が感謝状をいただきました

平成25年12月2日、佐喜浜の段ノ谷山にある郷土の森を活用して、森林保護活動や環境教育の推進、ガイドツアーなどを実施している「佐喜浜の源木を育てる会」が、林野庁より国民森林づくり推進功労者として感謝状をいただきました。

【お問い合わせ先】 ジオパーク推進課 ☎22-5161

## 第21回 ヒューマンライツフェスティバル

- 日 時：2月8日(土)
- 場 所：菜生市民館
- 内 容：保育園児による劇・踊り  
寺小屋一座(みさき子どもを守る会)による劇  
児童生徒の人権標語作文発表

※館内には子ども達や各教室の作品を展示、お楽しみ抽選会もあります。皆さんお誘い合わせの上、ぜひご来場ください！  
午前11時～バザー  
12時(正午)～受付 作品展示  
午後1時～開会行事



【お問い合わせ先】 菜生市民館 ☎22-2370

## 第五弾 ジオ・ラブG♡婚!! in むろと ～ 大地の恵みにアイにコイ!! ～

☆国立室戸青少年自然の家を舞台とした出会いのイベント!!

モネの庭から講師を招いて、世界にひとつだけの押し花タイル作り☆昼食は、テーブルマナーを学びながら、フランス料理で舌鼓☆また、ビンゴゲームもあります♪  
さぁ～みなさん、室戸の大地の恵みにアイにコイ!!

- 日 時：2月16日(日)
- 場 所：室戸市(高知市内からは送迎バスがでますので、国道55号線の希望場所で乗車できます)
- 参加費：男性 3,000円、女性 2,000円
- 参加人数：20歳以上の独身男女 各15人(定員を超えた場合、抽選)
- 締め切り日：2月6日(木)

【お申し込み・お問い合わせ先】 むろとジオラブカンパニー事務局 TEL/FAX 0887-25-2227  
(FAXの場合は、氏名・住所・電話番号・年齢・職業を記入してください)

## むろと2000本桜まつり

第6回桜まつりを次のとおり開催します。  
たくさんの方々のご参加をお待ちしております。

- 日 時：2月23日(日)  
午前11時～午後2時 少雨決行
- 夜 桜：2月22日(土)～25日(火)  
午後5時30分～7時
- 場 所：高知県立室戸広域公園(マリン球場すぐ下)
- 主 催：国立室戸青少年自然の家
- 共 催：むろと2000本桜の会
- 後 援：高知県安芸土木事務所室戸事務所  
室戸市教育委員会、室戸健康大学

【お問い合わせ先】

国立室戸青少年自然の家 ☎23-2311



## ピラティス教室

ピラティスとは…1920年代、ドイツ人のピラティス氏によりリハビリテーション用に考案されたインナーマッスル(骨の近くにある深層筋)のエクササイズです。

- 日 時：2月12日(水) 午後6時30分～
- 場 所：室戸市保健福祉センター やすらぎ 2階和室 第2・第3
- 講 師：FTPマットピラティスベーシックインストラクター 西山 香苗 氏
- 参 加 料：無 料
- お持ちいただく物：ヨガマットをお持ちの方はご持参ください。
- お申し込み締切り日：2月11日(火) 午後5時15分までに下記連絡先までお申し込みください。  
※『水中運動で元気になりましょう!』事業の対象です。  
人気のピラティスで、心もからだもリフレッシュしてみませんか？



【お申し込み・お問い合わせ先】 保健介護課 健康推進班 ☎22-3100

## エクササイズ・トレーニング教室

運動不足を解消!! 体がリフレッシュできるエクササイズが体験できるチャンスです☆

- 日 時：2月19日(水) 午後6時30分～8時
- 場 所：室戸市保健福祉センター やすらぎ トレーニング室
- 講 師：健康運動指導士 濱田 泰行 氏
- 内 容：エクササイズ、運動機器取り扱い説明、相談質問
- 募 集 人 員：15人程度 18歳以上(高校生は除く)の室戸市民の方
- お申し込み締切り日：2月18日(火)
- 参 加 料：無 料  
受講後にトレーニング室の利用を希望される方は、登録料が必要です。
- 登 録 料：600円(平成26年2月～平成26年3月利用分まで)  
※毎年登録の更新が必要になります。



【お申し込み・お問い合わせ先】 保健介護課 健康推進班 ☎22-3100

## 健康ウォーキング教室

運動習慣は健康への第一歩!一緒に歩きましょう!

- 日 時：2月8日(土) 受付/午前8時30分～、開始/午前9時～
- 集 合 場 所：室戸勤労者体育センター
- 内 容：1時間程度のウォーキング  
※雨天時には体育センターで健康体操等を行います
- 対 象：20歳以上の室戸市民の方
- 参 加 料：無 料
- お申し込み方法：室戸勤労者体育センターまで お電話でお申し込みください。
- お申し込み締切り日：2月6日(木)  
※運動習慣動機付事業「水中で元気になりましょう!」(シレスト利用1回300円×5回)の対象事業です。



【お申し込み・お問い合わせ先】 NPOむろとスポーツクラブ ☎22-1181  
保健介護課 健康推進班 ☎22-3100

## 《平成26年度 第6期》 第2回 室戸健康大学開催(受講料無料)

- 日 時：2月23日(日) 午前10時30分～
- 場 所：ニューサンパレスむろと 室戸ジョン万ホール  
※駐車場あり
- 入学金：500円 (※6回分の入学金となります)

※昼食をご希望の方は、事前にお申し込みのうえ、当日昼食代500円をお支払いください。  
※午前10時に、室戸市保健福祉センター やすらぎから送迎バスがでます。ご希望の方は、事前にお申し込みください。

●内容：野田睦美先生講演

むろと2000本桜まつり

②やすらぎには駐車できません。自家用車の方は、直接ニューサンパレスむろとへお越しください。

お申し込み締切り日：2月16日(日)

【お申し込み・お問い合わせ先】 ニューサンパレスむろと ☎22-0012 ☎22-0168(門田)

## 介護予防教室のご案内

|   | 教室名                                                                                                                 | 開催日                          | 曜 | 開始時間  | 場 所                      | 内 容                                                                                            | 備 考                                 | お申し込み先                                               |
|---|---------------------------------------------------------------------------------------------------------------------|------------------------------|---|-------|--------------------------|------------------------------------------------------------------------------------------------|-------------------------------------|------------------------------------------------------|
| 1 | 内田脳神経外科<br>医療スタッフによる<br>『山見学校』<br> | 2月1日                         | 土 | 10:00 | ニューサンパレス<br>むろと          | 管理栄養士による講座(無料)<br>+料理教室(500円材料費)<br>+創作活動(500円材料費)                                             | 講座だけの参加もできます。送迎をご希望の方はご相談ください。      | 保健介護課<br>健康推進班<br>☎22-3100                           |
|   |                                                                                                                     | 3月1日                         | 土 | 10:00 | ニューサンパレス<br>むろと          | 音楽療法士による講座(無料)<br>+料理教室(500円材料費)                                                               |                                     |                                                      |
| 2 | 介護予防のための<br>陶芸教室<br>               | 2月3日                         | 月 | 10:00 | 保健福祉センター<br>やすらぎ<br>陶芸室  | <b>【講師】</b><br>室戸市美術展覧会常任委員<br>山本 克彦 氏<br><br>初心者向けの陶芸教室です。<br>コップやお皿をつくっています。                 | 粘土代等実費が必要です。                        | 保健介護課<br>☎22-3100                                    |
|   |                                                                                                                     | 2月17日                        | 月 | 10:00 | 保健福祉センター<br>やすらぎ<br>陶芸室  |                                                                                                |                                     |                                                      |
| 3 | 介護予防は足から!<br>体操教室<br>            | 2月4日                         | 火 | 13:30 | 保健福祉センター<br>やすらぎ<br>2階和室 | <b>【講師】</b><br>むろとスポーツクラブ<br>インストラクター<br>森 由起 氏<br><br>フットセラピーやつぼ押し、<br>簡単な足の体操。<br>足が軽くなりますよ! | 参加料<br>無料<br>5本指ソックスや<br>はだし等で行います。 | 保健介護課<br>☎22-3100                                    |
|   |                                                                                                                     | 2月18日                        | 火 | 13:30 | 保健福祉センター<br>やすらぎ<br>2階和室 |                                                                                                |                                     |                                                      |
| 4 | いきいきらくらく<br>体操教室<br>             | 2月13日                        | 木 | 16:00 | 室戸勤労者<br>体育センター          | <b>【講師】</b><br>健康運動指導士<br>中村 美帆 氏<br><br>イスに座って行う体操です。<br>女性に人気!毎回好評です!                        | 参加料<br>無料                           | 保健介護課<br>☎22-3100<br><br>室戸勤労者<br>体育センター<br>☎22-1181 |
|   |                                                                                                                     | 2月27日                        | 木 | 16:00 | 室戸勤労者<br>体育センター          |                                                                                                |                                     |                                                      |
| 5 | 介護予防<br>水中体操教室                                                                                                      | シレストむろとのメンテナンスのため、2月はお休みします。 |   |       |                          |                                                                                                |                                     |                                                      |

### 広告

## 公文式教室 2月無料体験学習受付中!

ちよどの学習でお子さまの力をグングン伸ばします



**室戸浮津教室(水・土)**  
室戸市浮津816-1  
TEL:0887-22-0249(宮田)  
090-8978-4162

**室戸岬教室(火・金)**  
室戸市室戸岬町4789  
TEL:090-5148-1926(福岡)

算数・数学  
英語 国語  
幼児さんから  
学習できます

**KUMON**

## 平成26年度奨学生募集

### 室戸市奨学資金

室戸市教育委員会では、教育の機会均等を図り、文化の向上と社会の健全な発展に貢献する人材を育成することを目的として奨学資金制度を設け、毎年予算の範囲内で奨学生を募集しています。室戸市に1年以上在住する家庭の、高等学校等以上の在学学生を対象とします。【※現在貸与を受けている方も、継続申請が必要です】

#### ◇貸与月額

|               |         |
|---------------|---------|
| 高等学校・専修学校     | 10,000円 |
| 高等専門学校・各種専門学校 | 16,000円 |
| 短期大学          | 30,000円 |
| 大学・大学院        | 35,000円 |

【※成年者2人の連帯保証人が必要です】

#### ◇奨学金の返還

この奨学金は、給付するものではなく、貸与するものです。

奨学生が卒業の月の1年後から、貸与金額に応じて10年以内で月賦・半年賦、または年賦のいずれかで返還していただきます(無利子)。



### 室戸市大学入学準備金 …「大学進学準備金」の貸与制度です

「大学入学準備金の調達が経済的理由により困難な方へ進学の援助として使ってほしい。」と小野喬秀ご夫妻よりの寄付金を財源とした、「室戸市大学入学準備金」の貸与制度があります。貸与対象者は大学進学者で、予算の範囲内(5人程度予定)で募集します。貸与額は1人30万円を限度とします。返還は卒業の月の1年後から5年以内に返還していただきます(無利子)。

◎募集期間…3月3日(月)～3月31日(月)

【お問い合わせ・お申し込み先】

生涯学習課 人権教育班 ☎22-5144

## 『室戸市ごみ減量化促進事業費補助金(生ごみコンポスト)』のお知らせ

室戸市では、ごみ減量化促進のため、生ごみ処理機やコンポスト容器の購入に対する補助を行っています。補助金を希望される方は、申請してください。

補助の対象となる方は、室戸市内に居住し住所を有する個人とし、補助金額は下記のとおりです。

詳しくは市民課 生活環境班までご連絡ください。

| 生ごみコンポスト<br>購入金額      | 補 助 金 額                                       |
|-----------------------|-----------------------------------------------|
| 5,000円以上<br>10,000円未満 | 3,500円                                        |
| 10,000円以上             | 3,500円以上購入金額の3/10以内<br>(ただし、上限30,000円までとします。) |



※以下の2点が良質の有機肥料生成の必要条件であることを認識の上、コンポストの購入をお願いします。

1. ごみ処理の観点から、ごみ減量のためだけのコンポスト導入でなく、少なくとも家庭園芸菜園に役立つ堆肥の必要性から出発するようにしてください。
2. 生ごみの徹底した分別をしないと良質の堆肥は生まれません。

【お申し込み・お問い合わせ先】 市民課 生活環境班 ☎22-5126

## 2月★献血のご案内★

●実施予定日：2月25日(火)

●場 所：室戸市役所

●時 間：午前10時～12時30分 午後1時30分～3時30分

※献血実施予定日および時間は変更する場合があります。ご了承ください。

献血は誰でもできるボランティア  
皆さんの温かいご協力、よろしく  
お願いいたします!



【お問い合わせ先】 保健介護課 健康推進班 ☎22-3100



平成25年10月号から、市役所各部署の仕事やそこで働く職員などについて紹介しています。今月号は、税務課 資産税班です。

— 税務課 資産税班 —  
平成24年度採用

あまひと 中吉 彬人 (28歳)



私は平成24年度に採用され、税務課 資産税班に所属しています。税務課は収納班、市民税班、資産税班の3班に分かれており、資産税班では土地・家屋、償却資産への課税に関する業務を行っています。その中で私が主に担当している土地・家屋の課税について紹介させていただきます。

私が通常行っている業務としては、窓口・電話対応、次年度の課税に向けての土地の現況確認や新築家屋の評価、相続登記等による名義変更などの処理です。窓口や電話の対応では固定資産税についての相談や証明書等の交付を行っています。その際に自分では分かりやすく伝えたいつもりが、専門的な言葉を使ってしまい、余計に分かりづらくなっていることがあります。市民の方に理解し、納得していただくのはとても難しいことだと痛感しました。そんな中でも、納得し、笑顔で帰っていただいた時は、とても嬉しく、励みになります。



また、新築家屋の評価で訪問した際にも、慎重に調査しなければと緊張している私に、みなさん快く協力してくださるのでスムーズに調査できています。

課税業務を担当する立場として、入力、評価をする際に間違いがないよう、毎回しっかりと確認することを心掛けて仕事をしています。これからも日々勉強し、室戸市のために頑張っていきたいと思っています。

室戸市人権教育研究大会開催

平成25年12月14日に室戸市保健福祉センター やすらぎで、室戸市人権教育研究大会が開催され、その中で、平成25年度の人権標語優秀作品の発表と表彰式が行われました。

\* 優秀賞

保育所・園の部

- ・ともだちと えがおでつくる おおきなわ  
室津郷保育園 武井晴空(たけい はくあ)
- ・ありがとう こころがよろこぶ まほうのこぼ  
佐喜浜保育所 谷淵 陽菜(たにぶち ひな)
- ・ともだちは せかいでいちばん たからもの  
三高保育所 森泉 白瑛(もりいずみ はくえい)



小学校の部

- ・おはようで すてきないちにち はじまるよ  
羽根小学校1年 柿本妃衣菜(かきもと ひいな)
- ・だいじょうぶ? そのひとことで 元氣出る  
三高小学校2年 田中 友(たなか ゆう)
- ・なりたいたいな 人の気持ちに 気づく人  
吉良川小学校4年 角田 淳(つのだ あつし)
- ・さしのべよう 自分の手にある 思いやり  
元小学校6年 木川 慎介(きがわしんすけ)



中学校・高校の部

- ・考えよう 自分の言葉と相手の気持ち  
吉良川中学校2年 海老川 楓(えびかわ かえで)
- ・平和の芽 いつかはききと 大きな木  
佐喜浜中学校3年 志賀 香月(しが かつき)
- ・けしごむで 消えぬ一言 その重さ  
室戸高等学校1年 山川莉桜南(やまかわりおな)

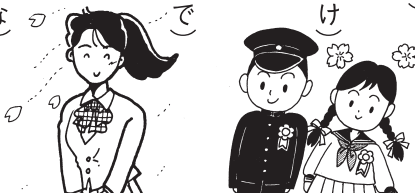

## 平成25年度 建設工事入札結果

| 入札日    | 工 事 名                              | 落札業者        | 予定価格(円)税込   | 落札金額(円)税込   |
|--------|------------------------------------|-------------|-------------|-------------|
| 11月19日 | 平成25年度 上水道東の川配水池築造工事               | (有)久保川土建    | 98,577,150  | 91,350,000  |
| 〃      | 平成24年度 繰越明許 西の浜地区津波避難路整備工事         | (株)森本組      | 4,221,000   | 4,210,500   |
| 11月26日 | 平成24年度 繰越明許 自治体情報共有ネットワーク整備工事      | (株)四電工 高知支店 | 4,494,000   | 4,410,000   |
| 〃      | 平成24年度 繰越明許 佐喜浜地区津波避難路整備工事         | (有)山又建設     | 3,723,300   | 3,706,500   |
| 〃      | 平成24年度 繰越明許 傍土地区避難路整備工事            | (有)芸東建設     | 28,371,000  | 24,743,250  |
| 〃      | 平成24年度 繰越明許 西奈良師地区津波避難路整備工事        | 山本建設        | 11,026,050  | 11,004,000  |
| 12月3日  | 平成24年度 繰越明許 社交金 第6号 市道椎名本線 道路改良工事  | 橋本工業(有)     | 8,830,500   | 8,295,000   |
| 〃      | 平成24年度 繰越明許 都市防 第5号 市道佐喜浜本線 道路改良工事 | 西本興業(株)     | 4,998,000   | 4,882,500   |
| 12月10日 | 平成25年度 室戸ジオパーク拠点施設整備事業(改修建築工事)     | (有)山川工務店    | 226,091,250 | 203,490,000 |
| 12月17日 | 平成24年度 繰越明許 防安全 第7号 市道元本線 道路改良工事   | 松本建設        | 11,721,150  | 11,445,000  |
| 〃      | 平成25年度 携帯電話等エリア整備事業 基盤部工事          | (有)山又建設     | 8,846,250   | 8,799,000   |

### 「高齢者宅合同訪問」

毎月、15日の“高齢者交通安全日”前後に室戸署管内各地区の65歳以上の高齢者宅に、室戸署高齢者アドバイザー・地域安全アドバイザー・スクールサポーター、室戸市 総務課、芸東更生保護女性会、民生委員・児童委員・交通指導員の方々と広報紙・チラシ等を配布しながら交通安全を呼びかけて回っています。次回は2月17日(月)に室戸岬町椎名地区を訪問させていただきます。

【お問い合わせ先】 室戸警察署 ☎22-0110

### 交通事故被害者の家庭をサポート

自動車事故が原因で、保護者が亡くなられた等の児童に対して、中学校卒業まで育成資金の貸付(月額2万円ほか・無利子)、および重度の後遺障害が残った方に介護料の支給(月額約3~13万円)を行っています。

【お問い合わせ先】 独立行政法人 自動車事故対策機構 ☎088-831-1817

**高知県最低賃金は、昨年(2013)の10月26日から、1時間664円です**  
 ~ 高知労働局 賃金室 TEL 088-885-6024 ~



## 広告募集!

「広報むろと」に掲載する有料広告を募集しています。  
 広告掲載を希望する号発行の1ヵ月前までに、広告の原稿を添えて総務課へ申請してください。  
 ※完成した原稿がない場合でも総務課にご相談ください。  
 広告申請書の内容を審査して掲載の可否を決定します。  
 広告料は、1ページの最下段5分の1(約縦4.5cm、横17.5cm)が月10,000円、その半分のスペース(約縦4.5cm、横8.5cm)が月5,000円です。

【お問い合わせ先】 総務課 ☎22-5114

### ☆2月は、インフルエンザについてご紹介します。

2月はインフルエンザの発症が多い季節です。  
インフルエンザ予防対策をすることが、「新型インフルエンザ」への感染リスクを軽減することにつながります。  
日常生活では、体調を整えて抵抗力をつけて、ウイルスに接触しないことが大切です。生活の中で、気をつけるポイントを参考にしてください。

### インフルエンザを予防するポイント

#### ☆栄養と休息を十分取る

体力をつけ、抵抗力を高めることで感染を予防します。

#### ☆人ごみを避ける

病原体であるウイルスを寄せ付けないようにしましょう。

#### ☆適度な温度、湿度を保つ

ウイルスは低温を好み、乾燥しているウイルスが長時間空中をただよっています。加湿器などで室内の適度な湿度を保ちましょう。

#### ☆外出後の手洗いとうがいをしっかり行う

手洗いは、ウイルス等による感染を予防し、うがいは、のどの乾燥を防ぎます。

#### ☆マスクを着用する

咳やくしゃみによる感染を防ぐ効果や喉の保温にもなります。

#### ☆咳のエチケット

咳やくしゃみをすると、ウイルスが空気中に飛び出します。咳やくしゃみをするときは、ティッシュなどで口や鼻をおおきましょう。  
また、マスクを着用することで、エチケットになります。

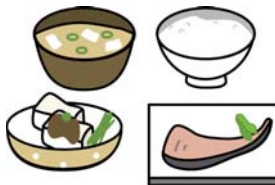

【お問い合わせ先】 保健介護課 健康推進班 ☎22-3100



## 犬猫引取り有料化・犬猫引取り日程

◎平成24年10月1日より飼い犬・飼い猫の引取りが有料となっています。

・生後91日以上の子猫または猫1頭(匹)につき2,000円 ・生後90日以下の犬または猫1頭(匹)につき400円

現金は取扱いできませんので、引取りの際は必ず県証紙をご購入ください。

※上記料金分の県証紙と印鑑を引取り場所までお持ちください。

県証紙売場  
【引取り日時】

・四国銀行室戸支店 ・高知銀行室戸支店 ・室戸警察署内交通安全協会

|    |                     |          |
|----|---------------------|----------|
| 2月 | 7日(金)・12日(水)・28日(金) | 午前9時～10時 |
| 3月 | 7日(金)・20日(木)        |          |

【引取り場所】

旧室戸保健所(室戸岬町4321-2)

【お問い合わせ先】

安芸福祉保健所(安芸総合庁舎内) ☎0887-34-3173、市民課 生活環境班 ☎22-5126

引取りされた犬や猫は新たな飼い主が見つかることなく、そのほとんどが処分されます。

引き渡す前にできるだけ自分で新たな飼い主を探す努力をしてください。

犬の放し飼い、糞の放置、犬猫の遺棄はしないように、また、狩猟犬の適正管理につとめましょう。



## 「ふるさと室戸応援寄付金」を頂きました

平成25年10月25日から12月18日までの間に「ふるさと室戸応援寄付金」として17人の方より寄付を頂きました。頂いた寄付金につきましては、室戸市振興のために大切に使用させていただきます。本当にありがとうございました。

《ご寄付を頂いた方のお名前》

|          |         |           |         |
|----------|---------|-----------|---------|
| ・高知市伊勢崎町 | 加藤 友也 様 | ・東京都江東区   | 宮本 昌彦 様 |
| ・北海道札幌市  | 山本 隆昭 様 | ・岐阜県美濃加茂市 | 伴野 富男 様 |
| ・埼玉県草加市  | 手嶋佐知子 様 | ・大阪府大阪市   | 北川 浩之 様 |

ほか11人



# 年金だより

## 国民年金保険料の1年前納等の口座振替のお申し込み期限は2月末です

国民年金保険料の納付には、口座振替がご利用になれます。

口座振替には、現金納付よりも割引額が多い6ヵ月前納・1年前納があり、1年前納(4月分～翌3月分)と上期6ヵ月前納(4月分～9月分)の口座振替のお申し込みの期限は2月末です。

また、平成26年4月末の口座振替分より、割引額のより大きな2年前納がご利用いただけるようになります。

### 《2年前納(口座振替)のメリット》

- ・メリット1：2年間で1万4千円程度の割引となります。
- ・メリット2：2年前納分の全額がその年の社会保険料控除の対象となります。
- ・メリット3：口座振替のご利用により、納め忘れを防ぐことができます。

2年前納は口座振替のみご利用が可能です。

お申し込み期限は2月末までです。

ご希望の方は、基礎年金番号の分かるもの(納付書や年金手帳)、通帳、金融機関届出印をお持ちのうえ、ご希望の金融機関、または年金事務所、市民課 保険年金班へお申し出ください。

【お問い合わせ先】 市民課 保険年金班 ☎22-5131

南国年金事務所 ☎088-864-1111

### いさなっこ通信 ～ 室戸子育て情報～ vol.88



## 子育てひろばと合同で離乳食の試食会を実施しました!

平成25年12月20日(金)に開催し、15組の親子の参加がありました。月齢ごとに、使用できる材料や味付け、固さなどを確認しました。

鍋料理の材料を使って、それぞれの月齢ごとの離乳食を作りました。

| 月 齢    | 5～6か月                         | 7～8か月                           | 9～11か月                      | 12～18か月                        |
|--------|-------------------------------|---------------------------------|-----------------------------|--------------------------------|
| メ ニ ュー | ●10倍がゆ<br>●豆腐とニンジンのとろとろ和え     | ●7倍がゆ<br>●ひき肉の卵とじ<br>●ニンジンヨーグルト | ●5倍がゆ<br>●炒り豆腐<br>●野菜のチーズ焼き | ●軟飯<br>●がんも焼き<br>●おかか和え        |
| 固さの目安  | ヨーグルト<br>ゴックンと飲み込めるトロトロのペースト状 | 豆 腐<br>舌をモグモグ動かしてつぶせる固さ         | バナナ<br>歯ぐきでカミカミしてつぶせる固さ     | 肉だんご<br>歯ぐきでしっかりかんでパクパク食べられる固さ |
| 写 真    |                               |                                 |                             |                                |

### 《子育てひろばの予定》

2月14日(金)、3月14日(金)

- 時 間：午前9時30分～11時30分
- 場 所：室戸市保健福祉センター やすらぎ
- お持ちいただく物：母子手帳、バスタオル

2月は離乳食教室と同時開催です。



【お問い合わせ先】 保健介護課 健康推進班 ☎22-3100

2014.2月号 — 12

# 高額医療・高額介護合算療養費について

◆世帯内の国民健康保険の被保険者の方全員が1年間(毎年8月～翌年7月末)にお支払いされた医療保険と介護保険の自己負担額を合計し、以下の基準額を超えた場合に、その超えた金額を支給します。

## ☆基準額(世帯単位)

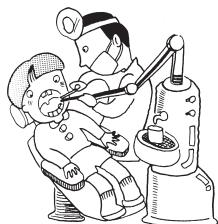

| 所得区分        | 国保+介護保険 |
|-------------|---------|
| 上位所得者の世帯※1  | 126万円   |
| 一般課税の世帯     | 67万円    |
| 住民税非課税の世帯※2 | 34万円    |

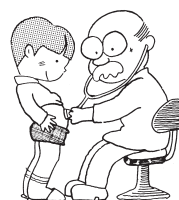

※1 上位所得者の世帯とは、世帯に属する全ての国保被保険者の基礎控除後の所得を合算した額が600万円を超える世帯です。

未申告者のいる世帯は、上位所得者の世帯とみなされます。

※2 世帯全員が市町村民税非課税の世帯です。

## ☆基準額(70～74歳の方)



| 所得区分         | 国保+介護保険 |      |
|--------------|---------|------|
| 現役並み所得者の世帯※3 | 67万円    |      |
| 一般課税の世帯      | 56万円    |      |
| 住民税非課税の世帯    | 区分Ⅱ※4   | 31万円 |
|              | 区分Ⅰ※5   | 19万円 |



※3 現役並み所得者とは、課税所得が年145万円以上ある70歳以上74歳以下の国保被保険者のいる世帯に属する方です。

※4 区分Ⅱとは、世帯主および国保の被保険者全員が住民税非課税である世帯の方です。

※5 区分Ⅰとは、世帯主および国保の被保険者全員が住民税非課税で、かつ各所得が必要経費(年金の所得は控除額を80万円として計算)を差し引いたときに0円となる世帯の方です。

## ～高額医療・高額介護合算の対象とならないケース～

- 医療保険または介護保険の自己負担額のいずれかが0円の場合。
- 基準額を超える額が500円以下の場合。
- 入院中の食事代や差額ベッド料など。

## 支給には申請が必要です

- 平成24年8月から平成25年7月末分が支給対象となる被保険者の方には2月ごろにお知らせ文書を送付します。お知らせが届いた方は、市民課 保険年金班に申請してください。
- ただし、次に該当する方には、申請の対象となる旨のお知らせができませんので、基準額を超えると思われる方は、下記までお問い合わせください。

◆平成24年8月から平成25年7月末までの間に、

- ・市町村を越えて転居された方
- ・他の医療保険から国民健康保険に移られた方

○具体的な手続きやご不明な点については、下記の窓口までご相談ください。



【お問い合わせ先】 市民課 保険年金班 ☎22-5133

税務署から  
のお知らせ

## 所得税、および復興特別所得税・贈与税・消費税、 および地方消費税の確定申告と納税はお早めに

まもなく平成25年分の所得税、および復興特別所得税、贈与税の確定申告、消費税、および地方消費税の確定申告が始まります。

確定申告は、国税庁ホームページの「確定申告書等作成コーナー」をご利用ください。

「確定申告書等作成コーナー」では、画面の案内に従って金額等を入力すれば、税額などが自動計算され、所得税、および復興特別所得税、贈与税、消費税、および地方消費税の申告書や青色申告決算書などを作成できます。

申告書はe-Taxによる送信(電子申告)、郵便や信書便による送付、または税務署の時間外収受箱への投函により提出することができます。

なお、納税は便利で確実な「振替納税」をご利用ください。

「振替納税」を利用されると、ご指定の預貯金口座から、振替日に自動的に納税が行われます。

納税のために金融機関や、税務署に出向く必要がなく、大変便利で確実な納付方法です。

「振替納税」のお申し込みは、「預貯金口座振替依頼書兼納付書送付依頼書」に必要事項をご記入の上、申告期限までに税務署、または金融機関に提出してください。

### ■平成25年分の確定申告・納期限

所得税、および復興特別所得税・贈与税：3月17日(月)

消費税、および地方消費税：3月31日(月)

### ■振替納税を利用される場合の振替日

所得税、および復興特別所得税：4月22日(火)

消費税、および地方消費税：4月24日(木)



税務署の代表番号は、自動音声案内でお受けしています。国税に関する一般的なご質問やご相談をご希望される場合は、自動音声案内に従い「1番」を、確定申告に関するご相談は「0番」を選択してください。国税局「電話相談センター」の税務相談官等がご相談をお受けします。

【お問い合わせ先】 安芸税務署 ☎0887-35-3115

(所在地)〒784-0001 安芸市矢ノ丸4丁目5番地7

## 2月28日は、国民健康保険税の第8期の納期限です。

納付は便利な口座振替で納めましょう!

口座振替のお申し込み、変更等は、  
金融機関またはゆうちょ銀行(郵便局)の窓口へ

【お問い合わせ先】

税務課 市民税班 ☎22-5127

収納班 ☎22-5128

資産税班 ☎22-5130

## 考えよう みんなで解決 北方領土

(平成25年度 北方領土返還要求運動に関する標語・キャッチコピー 最優秀作品)

毎年2月は「北方領土返還運動全国強調月間」です。

【お問い合わせ先】 高知県国際交流課 ☎088-823-9605

## 室戸市営住宅使用料（家賃）の支払いについて

未払いのものについては、早急に支払いをしてください！

支払確認の取れない場合には、※法的措置等により回収、および明渡し請求を行うこともあります。

やむを得ない事情により支払いが困難になる、または遅れそうになる場合には、連絡してください。

家賃は住宅管理の重要な財源です。

負担の公平性を守り、当該事業の向上を図るため、滞納問題には厳しく対処していきます。

※法的措置等による回収……裁判所を通じて給与等を差押え、未払い分の家賃に充てることなどをいいます。

明渡し請求……市営住宅を退居してくださいと請求することです。従っていただけない場合には、裁判所執行官により強制的に退居していただくことがあります。



- 上記のお問い合わせ先……滞納整理課 第二整理班 ☎ 2 2 - 5 1 5 3
- そのほか、維持管理等のご相談……財産管理課 建築住宅班 ☎ 2 2 - 5 1 2 2

## 住宅新築資金等貸付金の支払いについて

滞納整理課では住宅新築資金等貸付金の支払いがない場合、本人はもとより連帯保証人への請求、土地・建物に設定している抵当権の実行(競売)を行うことがあります。

【お問い合わせ先】 滞納整理課 第二整理班 ☎ 2 2 - 5 1 5 3

### 搜索実施！

☆滞納整理課では税金の滞納がある世帯に対して、搜索をしています。

平成25年度は12月までに3件行っており、今後も続けていきます。

搜索とは？

本人の許可なく自宅や事務所へ強制調査を行うことができる権限です。搜索により発見した財産(動産・自動車等)は、公売等により換価することとなります。

※差押え、搜索、タイヤロックを行う際には、滞納者に対し事前に連絡・通知等はいたしません。

滞納整理課が差押えを行うのは、納付期限を守って納付した方からの無言の支えがあるからです。

市役所では個別の事情は分かりません。納められない時はまずご相談を！

- 納付に関するご相談 滞納整理課 ☎ 2 2 - 5 1 5 3
- 課税に関するご相談 税務課 市民税班 ☎ 2 2 - 5 1 2 7
- 資産税班 ☎ 2 2 - 5 1 3 0

# 平成24年度室戸市水道事業会計決算

平成24年度室戸市水道事業会計決算の概要をお知らせします。

平成24年度の給水状況につきましては、給水人口14,490人、給水栓数8,191栓、年間総有収水量1,785,510m<sup>3</sup>で、前年度比で給水人口は219人減、給水栓数は58栓減、年間総有収水量は65,364m<sup>3</sup>の減少となっております。

この結果、収益的収支(3条)におきましては、営業収益は前年度比約1,000万円の減益、事業収益全体としても約600万円の減益となりました。

一方、費用につきましては、公営企業としての自主的経済性を堅持し、徹底した経費節減に努めた結果、下記のとおり成果を得ることができました。

また、資本的収支(4条)における主な工事といたしましては、室戸地区は高岡地区配水管布設替工事、岬ポンプ場2号ポンプ取替工事、吉良川地区では東の川送配水管布設工事等を行い、水道水の安定供給のための建設改良を進めました。

## 収益的収支(3条)

(平成24年4月1日～平成25年3月31日)

| (歳入)      |            | (歳出)           |                              | (税抜金額、単位:千円) |
|-----------|------------|----------------|------------------------------|--------------|
| 収益的<br>収入 | 1. 営業収益    |                | 1. 人件費                       | 44,632千円     |
|           | ○給水収益      | 283,866千円      | 2. 委託料                       | 14,652千円     |
|           | ○その他営業収益   | 212千円          | 3. 動力費                       | 25,355千円     |
|           | 2. 営業外収益   |                | 4. 修繕等                       | 11,487千円     |
|           | ○受取利息及び配当金 | 23千円           | 5. その他事務経費                   | 13,565千円     |
|           | ○一般会計補助金   | 8,123千円        | 6. 企業債利息                     | 37,308千円     |
|           | ○雑収益       | 515千円          | 小計                           | 146,999千円    |
|           | ○新設分担金     | 3,700千円        | 損益勘定留保資金(現金支出を伴わない経費)        |              |
|           | 3. 特別利益    |                | 7. 減価償却費                     | 97,455千円     |
|           | ○特別利益      | 23千円           | 8. 資産減耗費                     | 2,693千円      |
|           |            | 9. 繰延勘定償却      | 11,449千円                     |              |
|           |            | 小計             | 111,597千円                    |              |
|           |            | 10. 特別損失       | 1,330千円                      |              |
|           |            | 支出合計           | 259,926千円                    |              |
| 収入合計      | 296,462千円  | 営業利益(当年度利益剰余金) | 296,462千円－259,926千円＝36,536千円 |              |

## 資本的収支(4条)

(平成24年4月1日～平成25年3月31日)

| (歳入)      |                 | (歳出)      |           | (税込金額、単位:千円) |
|-----------|-----------------|-----------|-----------|--------------|
| 資本的<br>収入 | 1. 補助金          | 12,093千円  | 1. 企業債元金  | 127,544千円    |
|           | 2. 企業債          | 71,100千円  | 2. 建設改良事業 | 73,938千円     |
|           | 3. 負担金          | 954千円     | 3. 退職給与金  | 0千円          |
|           | 4. 固定資産売却代金     | 0千円       |           |              |
| 資本的収入合計   | 84,147千円        | 資本的支出     |           |              |
| 補填財<br>源  | (1) 消費税資本的収支調整額 | 3,521千円   | 資本的支出合計   | 201,482千円    |
|           | (2) 過年度損益勘定留保資金 | 10,398千円  |           |              |
|           | (3) 現年度損益勘定留保資金 | 103,416千円 |           |              |
|           | (4) 減債積立金       | 0千円       |           |              |
| 補填財源合計    | 117,335千円       |           |           |              |

$$\begin{aligned}
 &(\text{資本的収入}) \quad 84,147 \text{千円} \quad - \quad (\text{資本的支出}) \quad 201,482 \text{千円} \quad = \quad (\text{資本的収支不足額}) \quad \triangle 117,335 \text{千円}
 \end{aligned}$$



# 貸借対照表

(平成25年 3月31日現在)

(単位：千円)

| 科目              | 金額               | 科目                 | 金額               |
|-----------------|------------------|--------------------|------------------|
| <b>(資産の部)</b>   |                  | <b>(負債の部)</b>      |                  |
| 1. 固定資産         | 2,864,643        | 1. 固定負債            | 0                |
| 土               | 231,497          | 2. 流動負債            | 6,709            |
| 建築物             | 101,081          | 一時借入金              | 0                |
| 構築物             | 1,679,724        | 未払金                | 6,609            |
| 機械及び装置          | 297,343          | 預かり保証金             | 0                |
| 車両及び運搬具         | 631              | その他                | 100              |
| 工具器具及び備品        | 697              |                    |                  |
| 建設仮勘定           | 553,650          | <b>(資本の部)</b>      |                  |
| 電話加入権           | 20               | 3. 資本金             | 1,956,090        |
| 2. 流動資産         | 158,888          | 自己資本金              | 523,243          |
| 現金預金            | 132,779          | 借入資本金              | 1,432,847        |
| 未収金             | 23,227           | 4. 剰余金             | 1,087,595        |
| 貯蔵品             | 2,882            | 資本剰余金              | 938,873          |
| その他流動資産         | 0                | 利益剰余金              | 148,722          |
| 3. 繰延勘定         | 26,863           |                    |                  |
| 退職給与金・開発費       | 26,863           |                    |                  |
| <b>(資本の部合計)</b> | <b>3,050,394</b> | <b>(負債・資本の部合計)</b> | <b>3,050,394</b> |

## 水道局からのお知らせ

### 6月請求分から水道料金の消費税が上がります

4月より国の法律が変わることに伴い、水道料金の消費税が5%から8%に上がります。

#### Q. なぜ6月請求分から？

A. 一般的には4月から消費税が上がりますが、水道料金については2ヵ月遅れの請求のため、4月の使用分が6月に請求されるからです。

#### Q. 何パーセント上がるの？

A. 従来の5%から8%に上がります。

#### Q. いくら上がる？

A. 13mmのメーターの場合、基本料金は1,030円から1,060円となり30円上がります。また、超過料金についても水量に応じて上がります。



### 水道検針にご協力ください

#### 検針期間 2月1日～2月8日

検針期間は天候などにより多少ずれる場合がありますのであらかじめご了承ください。

検針人が各ご家庭にお伺いしてメーターを見ますので

★メーターの上に駐車しない ★メーターの近くに物をおかない ★犬はつないでおく

など検針にご協力ください。

### 水道料金は便利な口座振替で

留守がちの方や、お忙しい方は、便利で手間のかからない口座振替をご利用ください。

お申し込みは、直接各金融機関でお願いします。

四国銀行・高知銀行・高知信用金庫・ゆうちょ銀行・JA土佐あき・市内各漁協でご利用になれます。

【お問い合わせ先】 室戸市水道局 業務班 ☎ 22-5139

## ☆ 家具転倒防止金具等取付け事業を行っています ☆

室戸市では、家具の転倒を防止するための金具代と、取付け費用を補助する事業を行っています。地震の揺れによってタンスや本棚が転倒し、下敷きになってけがをすると、後からやってくる津波から逃げる事ができません。ぜひこの事業を活用して、家具をしっかりと固定しましょう。

●お申し込み期限：**2月10日(月)まで**

●補助対象者：下記のいずれかに該当する世帯

- (1) 世帯員全員が65歳以上で金具等の取付けが困難な世帯
- (2) 身体障害者がいる世帯で、世帯の全員が金具等の取付けが困難な場合

●注意事項

- (1) 市が負担する上限額は1万5千円です。(事前に見積りをさせていただきます)
- (2) 見積りおよび取付け作業は公益社団法人室戸市シルバー人材センターが行います。
- (3) 金具等の取付けは、原則として自己の所有する家屋を対象とします。借家等の場合は家主や管理者の承諾が必要です。

●お申し込み、耐震診断など南海地震対策についてのご相談は、**総務課 防災対策室(☎22-5132)**で受け付けております。

申込期間を延長しました！  
期限を過ぎると受付できませんのでお早めにお申し込みください!!

## 取付けの一例

## 家具固定

丈夫なところ(柱・鴨居・壁・  
栈・芯材・硬い木)に  
してこそ効果

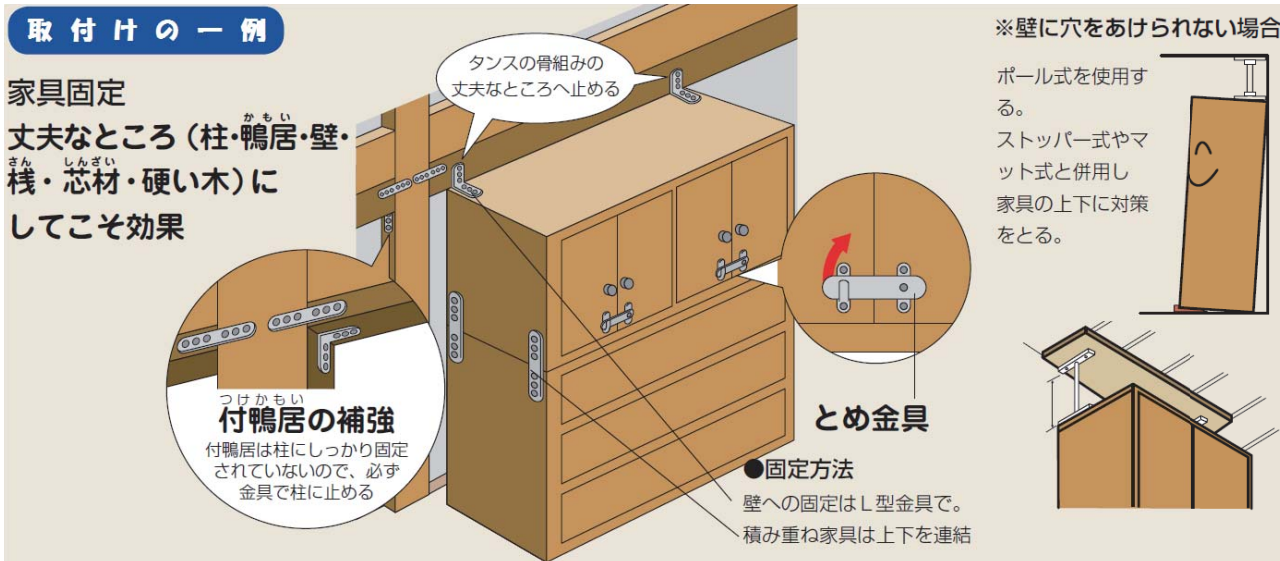

## ☆ 防 災 士 紹 介 ☆

昨年(9月と11月)に高知県防災士養成講座が開催され、本市から6人の方が防災士に認定されました。今後は、自主防災組織や、各地域での活躍が期待されます。市では来年度も防災士の育成に取り組んでいきます。

## 《防災士に認定された皆さん》

|        |                  |
|--------|------------------|
| 澤 秀樹さん | 浮津東町自主防災組織リーダー   |
| 福岡健雄さん | 高浜自主防災組織リーダー     |
| 升井俊六さん | 西河原町自主防災組織リーダー   |
| 志和国夫さん | 協地自主防災組織リーダー     |
| 竹本昭光さん | 明神川自主防災組織リーダー    |
| 青木正雄さん | 宮の内・東町自主防災組織リーダー |

防災士とは・・・

特定非営利活動法人 日本防災士機構が、防災に関する十分な意識・知識・技能を有すると認定した人です。

## ☆ 津波避難路を整備しました ☆



羽根町船場裏山への避難路を整備しました。地震・津波発生時、迅速に避難できるよう、階段とスロープを整備し、転落防止柵を取付けました。

この避難場所は海拔16mの高台にあり、海の様子がよく見えます。





## リスクマネジメントとジオパーク

室戸ジオパーク推進協議会 国際交流専門員 古澤 加奈

岩手県宮古観光協会「学ぶ防災」ガイドさんに案内してもらう機会がありました。海拔10メートルの防潮堤の上から田老地区を眺めながら、被災状況や防潮堤の説明を受けました。地震の後「3メートルの津波が来ます」と町内放送が入り、すぐに逃げなかつた住民も多かったそうです。その後は停電し、巨大津波の情報放送で伝えられませんでした。「逃げる時間はありませんでしたが、3メートルと聞いて逃げなくても大丈夫と思ってしまうた。」「家族を探しに引き返した人も多かった。お互いを信じて、各自が避難することが大切。逃げて助ければ、必ずまた会えるから。私自身、引き返さなかつたことを後悔していた時期がありました。でも、引き返さなかつたから、今もこうして生きてるんです。」というガイドさんの語りが心に残っています。

「たろう観光ホテル」6階の広間では、津波が来た瞬間のマスコミ未公開映像が上映されました。同ホテルの社長さんが、その部屋から2011年3月11日に撮影したものです。このホテルは4階まで被災し、1階2階は津波で破壊され鉄骨だけが残っています。三陸ジオパークでは、このホテルを震災の遺構として防災教育に活用し続けていくようです。

日本ジオパークネットワークで起こりうるリスクと対策をグループで考えました。安心してジオツアーを楽しんでもらうためにも、リスクに対する備えと必要な知識や情報の

共有が重要です。室戸でも、リスクマネジメントを強化させる必要性を感じています。まずは、第一波がすぐに来て、第二波が来るまでの間に逃げる時間がある！ということとを共有したいです。

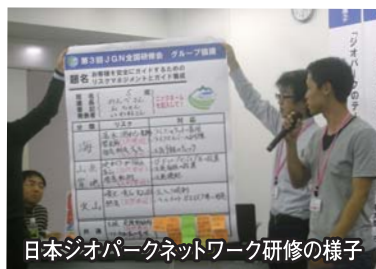

日本ジオパークネットワーク研修の様子



たろう観光ホテルの現状



田老地区の防潮堤下での説明の様子

【お問い合わせ先】

室戸ジオパーク推進協議会事務局

☎22-5161

【ホームページ】

<http://www.muroto-geo.jp/>

## 「丸山長寿園の民営化」についてお知らせ

室戸岬町三津地区にあります「特別養護老人ホーム丸山長寿園」を平成26年4月から民営化します。

丸山長寿園は、室戸市を含む安芸広域(9市町村)の事務組合によって、公設の特別養護老人ホームとして運営してきましたが、介護サービスの向上と経営の安定のため、平成26年4月1日から「社会福祉法人むろと会」に運営を移管します。

移管先の「むろと会」は、丸山長寿園に勤める室戸市在住の職員が立ち上げた社会福祉法人で、室戸市の高齢者の現状にあった「介護サービス」を提供します。

また、「市民が利用しやすい施設」であることや「介護サービスの向上」に取り組み、室戸市の施設介護の向上に努めてまいります。なお、このことよって、施設への入所が難しくなることや入所の費用が高くなることはありませんし、現在入所中の方々も引き続き在園していただけます。

また、施設名や電話番号も変更しないこととしています。市民の皆様のご理解とご協力をお願い申し上げます。

【お問い合わせ先】

丸山長寿園(竹本)

室戸岬町1675番地

☎(23)1200

## 「口座振込支払通知ハガキ」送付廃止のお知らせ

室戸市では、現在口座振込で支払いを行った場合、口座振込支払通知書(シールハガキ)を送付していますが、会計事務処理の合理化と経費節減のため、平成26年度分(平成26年4月1日)より口座振込支払通知ハガキの送付を廃止させていただきます。

皆さんの預金通帳には、振込日、室戸市担当課名、金額が印字されます。通帳記帳により入金の確認をお願いします。振込内容でご不明な場合は、印字された担当課、または会計課へお問い合わせください。

※なお、通知ハガキが必要な方は、所定の申込書に記入の上、会計課へ提出してください。(申込用紙は会計課に設置、および室戸市のホームページからもダウンロードできます。)

## 第47話

### 乞食一代出世

いつもながら、昔々の断ですらあ。吉良川村に大層な長者があったそう。長者という者は、急に雨が降ってきて人が傘を借りに走り込んで来ても、何時でも千人に雨傘を貸せんと長者とは言えん。もう一つ、ひもじい人がいつ千人がやって来ても、それらの人に食わず冷飯がないと、長者とはいえんそうじゃ。

ところが、この長者の家に、二十歳前後の男が、縁の下で残り物を貰って暮らした。

ある晩、乞食は長者の屋敷に、三人の賊が忍び込むのを見てしまった。

「こりゃどうしよう。いがろうか(叫ぼうか)」と、思索しつよったが「今いがったら、自分の命がのうなる。黙って見よう」と見よたら、賊が千両箱を担いで出て行く、まあ兎に角、後を付けてみることにした。

賊は、道を東へ三丁ばあ行くと東の川へ出た。その川の橋のたもとへ下りると、川の中へ千両箱を沈めちよいて姿を消した。

乞食は、そこまで見届けちよいて縁の下へもんで来た。

間もなく夜が明けた。長者の家じゃ、千両箱が三つ盗まれたいうて、上を下への大騒ぎ。一の番頭、二の番頭、三の番頭も、コマネズミみたいに走り回りよる。乞食が何時ものように、勝手場へ残り物を貰いに行くと、女中が「おまさんに飯どころじゃあるもんか。タベ夜中に泥棒が入って、うげごとかやっちゃう(上へ下へ)と大騒ぎ。旦那さんさえ朝飯はまだぞね」と言われた。

乞食はじーっと考えちよって「実は、僕やあ、親代々易者の家でございますが、母がなさぬ仲で家を飛び出し、こうしてお宅の厄介になっちゃります。当たるも八卦当たらぬも八卦と言いますきに、こういう時にお宅のお役に立ったら幸いです。ひとつ易を立てさせて呉れませらうか」

こう女衆に言うたら、おなごは番頭へ、番頭は主人へと繋いだ。主人は「そりゃ、当たらいでもともとじゃ。どんな人が、易を当てるか分からん。みてもらえ」と、言うことになった。

乞食は、勝手手で、箸を借りて卦を立てた。そうして重々しうに「これは、ご心配なく。千両箱は手元に戻ります。千両箱は東の川の橋の元の川底に沈んじよるといふ易ができました。行って見てつかあさい」というた。さっそく番頭を走らせたら、川の底から千両箱が三つでできた。

長者は、たかで悦びこけて、「どうぞ家の客分になって、いつまでも暮らしてつかあさい」と下へもおかん持てなしよう。おまけに、『見目見透しの易者様』と、近郷近在へ触れ回った。

これでこのまま終わったら、問題はなかったけど、この国の殿様が持つちよる「千鳥の衣」といふ宝もんがのうなった。

そこで早速にも「評判に高い見目見透しの易者を呼べ」と、いうことになり、三人引きの早籠で使者がやって来た。乞食から今は易者となった男は「嘘といふもんは、つくもんじゃないよ。本当の事をいうちよたら、一生客人で楽に暮らせたもんを。これで殿様の前へ出たら、

易は当たらんき、嘘と分かって腹を切らにやいかん」と、考えたけど、「ええ、運を天にまかせよう。易者になったおかげで、殿様にも逢えるじゃないか」と思い直して、お城へ登った。

お城の大広間には、殿様を始め、家老や家来達がずらりと並んじよる。「易者、よう来てくれたのう。へんしも易を立ててくれ」「宜しゅうございますが、ちょっと待ってつかさい。易といふもんは、朝にならんと、良い卦ができません。一つ、明日の朝まで待って貰えませらうか」「そうか、仕方がないのう。明日の朝とするか!」と、言うことになった。やれやれこれで一晩、命がのんだ、と易者は胸を撫で下ろした。

その晩の、お城のご馳走たるやめっそうなこと、これで明日に死んでも本望、と腹を据え寝たがなかなか寝付けん。ウトウトとしかけよった所が、夜も十二時頃。襖がそろりそろりと開いた。「易者・・・易者・・・」と、呼ぶ者がいた。「あこりゃ、はや夜が明けたかえっ」というと「大きな声を立ててくれるな。お前を見込んで頼みに来た。千鳥の衣は、実はこの僕が盗んだ。ここから十丁ばかり西へ行くと、破れ傘を被った地藏さんがある。その地藏さんの足元へ隠してある。どうぞ名前を聞かんと助けてくれ」「そりゃ誠か。まっこと間違いないか?」「ああ、間違いない」「よし、僕も人の子じゃ。命は助けちやろ」と、約束をする待は帰った。

「ヤレヤレ、これで命は助かった」易者は安心してぐっすり寝た。

あくる朝、殿様の前に出て、易を立てた。

「ここから、十丁ばかり西へ行くと、破れ傘を被った地藏様がある。この地藏様は中々の功德のある地藏様で、日本中でこの地藏様に並ぶもんはないと思う。千鳥の衣を盗んで逃げる泥棒を取り押さえ、その衣を自分の腰にすえちよる」易者はこいう易が立ちました。と殿様に申し上げた。殿様は、家来に早馬を飛ばさせ行かせると、易者のいう通り千鳥の衣があった。「さすがは、見目見透しの易者じゃ、二百石を取らせるぞ」

どうとう易者は、二百石扶持の侍となった。

これで事がすめば、万事目出たしたが、前に世話になった長者の家に娘が一人おる。どうしたことが病気になって、日に日に重とうなる。どんな医者にかかっても治らん。「治る病気か。治らん病気か。一遍戻って易を立ててくれ」こう言って、長者の家から迎えがやって来た。易者はこれで「だんつんだ。今度はもう誰も教えてくれやせん。化けの皮が剥げるか!」こう腹を決めて、長者の家へ夕方ついた。易は朝でないといかん、と断って寝たが、なかなか寝付けん。うとうとしよたら、唐紙がスーッと開いて「易者・・・易者・・・」と呼ぶもんがある。見ると、ざまな坊さんが衣を着て立りよる。「へえ」「へえじゃない。初めは見て、次は聞いて易を立てた。易者の値打ちはないけど、実は、わしはお前に助けられた、破れ傘を被った地藏じゃ。殿様の前で、お前が僕を褒めてくれたきに、立派なお堂が建った。おかげで雨露に濡れよった処も濡れんようになった。そのお礼に、もう二度とはいわんが恩返しに教えてやろう。この家の大黒柱の根元を掘ったら、白ネズミが死んじよる。それを丁寧に葬ってやったら、娘の病気は全快する。これきりぞよ」これだけ言うと、お地藏様は消えた。

そこで明るる朝、易を立ててみると、果たして白ネズミが出てきた。それを葬ると、娘の病気は薄皮を剥ぐようにして全快をした。

さて、長者は考えた。易者のおかげで、娘の命と家督三千両が助かった。ひとつ易者を家の養子にしてやろう。もちろん、易者に異存はない。易者は長者の婿養子になると、易は家柄に合わん、というて「今日限り、見目見透しの易は辞めた」と、宣言して安楽に暮らした、という。



文 / 津 室 儿  
絵 / 山 本 清 衣

# わが家のたからっ子



つる い に い な  
**釣 井 仁依菜** ちゃん



平成25年2月4日生まれ  
釣井義夫さん、留美さんの長女(室戸岬町)  
「健康で元気に育ち、にいなスマイルをこれからもたくさん見せてね。」  
～パパ・ママより～

1才の誕生日をむかえる 室戸市在住 のお子さんで、誕生月の広報に掲載する写真を募集しています。

●3月号募集締切り日：平成26年2月7日(H25年3月生まれの子どもさん)

●4月号募集締切り日：平成26年3月10日(H25年4月生まれの子どもさん)

※お申し込みが多くなった場合は、翌月号への掲載となることがありますのでご了承ください。

【お問い合わせ先】 総務課 総務情報班 ☎22-5114

## あつまれ！にわかっこ



にわかっこは、ご家庭で子育てをしておられる皆さんに無料で利用していただく子育て支援センターです。普段は佐喜浜保育所内でセンターを開設していますが、月に一回、室戸市保健福祉センター やすらぎで出張にわかっこを開設しています。お気軽に遊びに来てくださいね♪



●日 時：2月4日(火) 午前9時～11時30分

●場 所：室戸市保健福祉センター やすらぎ 2階和室

●内 容：子どもの育ちとおもちゃの関わり

【お問い合わせ先】 佐喜浜保育所 ☎27-2844

## 図書館だより

### \*休館日

毎週月曜日・祝日(11日)  
月末日(28日)

### \*開館時間

火・水・土・日曜日 午前9時～午後5時  
木・金曜日 午前9時～午後7時



### \*新着図書案内

【成人図書】

- ・巨鯨の海/伊東潤
- ・知らずに使っている実は 非常識な日本語/梅津正樹
- ・あくびはどうして伝染するのか /ロバート・R・プロヴァイン
- ・へこたれない子、心のつよい子 になる育て方/PHPのびのび子育て

【児童図書】

- ・おばあちゃんはだどろぼう?! /デイヴィット・ウォリアムズ
- ・戦争がなかったら3人のこどもたち10年の物語/高橋邦典
- ・ちいさいきみとおおきいぼく /ナディーヌ・ブラン・コム
- ・ぼくだってウルトラマン/よしながこうたく

## 《2月カレンダー》

☐…休館日

| 日  | 月  | 火                           | 水  | 木  | 金                          | 土  |
|----|----|-----------------------------|----|----|----------------------------|----|
|    |    |                             |    |    |                            | 1  |
| 2  | 3  | 4                           | 5  | 6  | 7                          | 8  |
| 9  | 10 | 11<br><small>建国記念の日</small> | 12 | 13 | 14                         | 15 |
| 16 | 17 | 18                          | 19 | 20 | 21                         | 22 |
| 23 | 24 | 25                          | 26 | 27 | 28<br><small>館内整理日</small> |    |

【お問い合わせ先】

室戸市立市民図書館

☎FAX 22-0161

(休館日：月曜・祝祭日・月の末日)

## 新着図書おすすめ本



「わるものになった赤鬼」  
人間と動物が仲良く暮らせる方法を考えてくれた赤鬼。だけど、誰が、鬼は「わるもの」だと決めたのか。少し悲しくて切ない絵本。

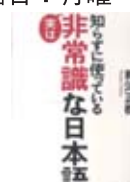

# 2月健康推進事業予定表

| 日     | 曜 | 事業名                              | 場所                      | 時間              |
|-------|---|----------------------------------|-------------------------|-----------------|
| 市 全 体 |   |                                  |                         |                 |
| 6     | 木 | 市民交流広場(みんないるか)                   | 室戸市<br>保健福祉センター<br>やすらぎ | 10:00~15:00     |
| 13    | 木 | 市民交流広場(みんないるか)                   |                         | 10:00~15:00     |
| 14    | 金 | 子育てひろば・離乳食(ばくばく)教室               |                         | 9:30~11:30      |
| 18    | 火 | 乳児健診4か月<br>(H25.9.14~H25.10.17生) |                         | (受付)12:50~13:00 |
|       |   | 乳児健診7か月<br>(H25.6.14~H25.7.17生)  |                         | (受付)12:45~12:55 |
|       |   | 乳児健診10か月<br>(H25.3.14~H25.4.17生) |                         | (受付)12:40~12:50 |
| 25    | 火 | 3歳6か月児健診<br>(H22.6.17~H22.8.24生) |                         | (受付)12:40~13:00 |
| 27    | 木 | 市民交流広場(みんないるか)                   | 10:00~15:00             |                 |

※健診等の日程は変更する場合があります。変更の際は対象者の方へ別途通知させていただきます。  
※子どもの月齢を表記する場合に限り、～力月を～か月とひらがな表記しています。

## 日曜・祝日当番医日程表

下記のように当番医を定めましたが、都合によりやむを得ない場合は交代することもあります。  
※次の点に十分ご理解いただき、ご協力をお願いいたします。  
 ・原則として、当番医は往診をいたしません。  
 ・急病(傷)者のみとして、一般患者は治療いたしません。  
 ・診療時間は原則として、午前9時から午後5時までとします。

| 月  | 日  | 曜 | 医療機関名  | 電話      |
|----|----|---|--------|---------|
| 2月 | 2  | 日 | 楠瀬診療所  | 27-2431 |
|    | 9  | 日 | 佐喜浜診療所 | 27-2841 |
|    | 11 | 火 | 三宅医院   | 25-3135 |
|    | 16 | 日 | 松本医院   | 25-3455 |
|    | 23 | 日 | 室戸中央病院 | 23-3311 |

## 夢ひろば催物案内

### 室戸市保健福祉センター

\*主催者の都合により多少の変更がある可能性があります。ご了承ください。

| 月  | 日  | 曜 | 催物名                      | 開演                   | お問い合わせ先           |
|----|----|---|--------------------------|----------------------|-------------------|
| 2月 | 1  | 土 | 第13回 高知県立室戸高校<br>総合学科発表会 | 開演13:00<br>(開場12:40) | 室戸高校<br>☎22-1155  |
|    | 16 | 日 | 室戸高校吹奏楽部<br>第18回 定期演奏会   | 開演14:00<br>(開場13:30) | 室戸高校<br>☎22-1155  |
|    | 22 | 土 | 第5回<br>むろとげんきフェスタ!       | 10:00~15:00          | 保健介護課<br>☎22-3100 |

広報むろとへのご意見・ご要望をお寄せください  
【総務課 総務情報班 ☎22-5114 ☎22-1120】

# 各種相談

※相談は無料  
秘密は厳守されます

### 法律相談

(法律上のトラブル・心配ごとなど)

- 日・場所 2月6日(木)・保健福祉センター やすらぎ 2階第1会議室
- 日・場所 2月20日(木)・市役所2階第5会議室
- 時間 13時~16時
- 相談員 高知弁護士会所属弁護士

※相談は、原則予約制となっておりますので弁護士会(☎088-822-4867)に月曜から金曜日、10時~16時までの間に電話予約してください。

### 行政相談

(役所の仕事やサービスで困っていることなど)

- 日時 2月12日(水) 13時~15時
- 場所 保健福祉センター やすらぎ 2階音楽練習室
- 日時 2月22日(土) 10時~13時
- 場所 保健福祉センター やすらぎ
- 相談員 中野金夫 ☎22-2415  
山本君子 ☎25-2104

※相談日以外は自宅で相談に応じます。

### 人権相談

(いじめ・差別など人権問題に関すること)

- 日時 2月10日(月) 10時~15時
- 場所 市役所2階 第3会議室
- 相談員 室戸市人権擁護委員

### 年金相談

(加入記録・見込み額など)

- 日時 2月27日(木) 11時~15時  
(12時~13時は昼休み)
- 場所 市役所2階 第1会議室
- 相談員 南国年金事務所職員

### 消費生活相談

(訪問販売・架空請求などのトラブル)

- 日時 2月20日(木) 13時30分~15時30分
- 場所 市役所2階 第3会議室
- 相談員 池田多美子(室戸市消費生活相談員)

### 巡回ハローワーク

(職業相談・職業紹介など)

- 日時 2月21日(金) 10時30分~14時30分  
(12時~13時の間は閉室します)
- 場所 保健福祉センター やすらぎ 2階第2・3会議室
- 相談員 ハローワーク安芸職員

※雇用保険受給中の方は求職活動実績となりますので雇用保険受給資格者証を、ハローワークを利用されている方は、ハローワークカード(登録票)をお持ちください。