



ひろと

5月号
2013.5.1
No.546

室戸ドルフィンセンター リニューアルオープン!



— 主な内容 —

- ◆ まちの話題 …… 2~5・7P
- ◆ 室戸ジオライフ …… 6P
- ◆ イベント …… 5P



会いに
来てね。

※室戸市のホームページでは
広報むるとがカラーでご覧になれます

人口の動き

<3月31日現在>	<3/1~3/31届出>
世帯数… 8,073世帯	出生… 8人
総人口… 15,521人	死亡… 17人
男 …… 7,337人	転入他… 43人
女 …… 8,184人	転出… 134人

この数値(人口)は室戸市住民基本台帳によるものです
(※昨年1月31日現在の総人口は15,889人)

新副市長に久保信介氏が就任



平成25年3月第1回室戸市議会定例会で、前総務課長 久保信介氏の副市長選任について同意され、4月2日付けで就任しました。

《課長紹介》

○総務課長	山本 康二
○企画財政課長	
(併選挙管理委員会事務局長)	
○ジオパーク推進課長	萩野 義興
○滞納整理課長	和田 庫治
○財産管理課長	西村 城人
○税務課長	谷口 稀稔
○市民課長	長谷川貞彦
○保健介護課長	川上 建司
○人権啓発課長	日垣 龍二
○農林水産課長	松本 大成
(併農業委員会事務局長)	
○建設課長	岡本 秀彦
○商工観光深層水課長	大影伊津夫
○会計管理者兼会計課長	中西 政夫
○福祉事務所長	池内紗枝子
○水道局長	黒岩 道宏
○議会事務局長	久保 一彦
○監査委員事務局長	上松 一喜
○学校保育課長	中山 一彦
○生涯学習課長	中屋 秀志
○消防長	山本 勉
○消防次長兼消防署長	久保 重章
	上野 卓男

室戸ドルフィンセンターが リニューアルオープン



4月14日(日)に室戸ドルフィンセンターがリニューアルオープンし、約980人の人々が訪れ、オープンを祝いました。

新しいドルフィンセンターはトイレ、シャワー、休憩スペースなどを完備した拠点施設と陸上プールを整備し、港のいけすと合わせて4頭のイルカたちとスタッフが皆さんをお迎えしました。

従来のプールは水面のフロートに乗りイルカと触れ合うようになっていましたが、陸上プールでは小さなお子さんでも安心して間近でイルカを見て、触れ合いを楽しむことができます。また、お土産売り場も広くなり、ぬいぐるみやキーホルダー、文房具など可愛いイルカグッズが充実しています。施設内では色々なフレーバーのアイスクリームも販売しており、室戸海洋深層水塩と牛乳を使った「シオジェラト」はおすすめです。

イルカを見て、触って、泳いで、イルカたちと触れ合いながら楽しい時間を過ごしていただくため、イルカもスタッフもお待ちしています。

関西室戸会開催

3月30日(土)に、大阪で関西室戸会が開催されました。会員である関西在住の室戸市出身者や室戸市からの出席者を合わせ、約50人が参加しました。



小松市長より、室戸市の近況として、昨年日本ジオパーク全国大会を室戸で開催して好評をいただいたこと、南海地震に備え防災行政無線および避難タワー建設などの計画を進めていること、人口減少対策の取り組みなどをお伝えしました。

谷口副会長からは、子どものころ過

ごした室戸の思い出や、体を幼少期に鍛えることの大切さをお話しいただくとともに、「ふるさと室戸のためにできることには取り組んでいきたい」と心強いお言葉をいただきました。

関西室戸会の益々のご発展をお祈りいたします。ありがとうございます。

第11回 高知東海岸だるま太陽フォトコンテストの入選作品をご紹介します

《だるま太陽部門》 最優秀賞
「明日へのミーティング」 片岡豊守 さん

《一般部門》 最優秀賞
「渚の詩」 浜川正晃 さん



たくさんのご応募ありがとうございました。

【お問い合わせ先】 高知東海岸だるま太陽写真展実行委員会事務局(商工観光深層水課内)
〒781-7185 室戸市浮津2 5 番地1 ☎0887-22-5134 ☎0887-23-0866
E-mail : mr-011200@city.muroto.lg.jp

ポートリンカーン市から親善団が来市

4月16日から24日の日程で、室戸市の友好都市であるオーストラリア・ポートリンカーン市からブルース・グリーン市長を含む20人の親善団の方々が入市しました。

親善団の方々には、吉良川保育園の園児との交流や染物体験、佐喜浜小学校の児童との田植え体験、室戸ジオパーク散策など、市内各地で交流を深めました。



吉良川保育園の園児との交流



田植え体験



染物体験



折り紙体験



佐喜浜小学校の児童との書道体験

【お問い合わせ先】 室戸市友好交流協会事務局(企画財政課内) ☎ 2 2 - 5 1 4 7

平成25年度 室戸市中高校生友好都市派遣団員を募集します

室戸市友好交流協会では、本市の代表としての誇りと郷土を愛する心を育成するとともに、国際文化時代に対応できる人材の育成を行うため、本市の友好都市であるオーストラリア・ポートリンカーン市へ訪問する親善団員を募集します。

- 主催 室戸市友好交流協会
- 後援 室戸市・室戸市教育委員会
- 概要 オーストラリア・ポートリンカーン市でのホームステイおよび高校への体験入学等
- 期間 平成25年8月6日(火)～8月19日(月) 14日間(予定)
- 対象者 室戸市内に在住し中学・高校に在学中で、次の要件を満たす方
 - (1)健康で外国生活に対応できる生徒
 - (2)本市の代表として自覚を持つ生徒
 - (3)外国文化に関心があり積極的に学ぼうとする意欲のある生徒
 - (4)帰国後も交流事業(体験レポート等)に協力できる生徒
 - (5)所定の費用の負担ができる生徒
 - (6)保護者の同意が得られる生徒
 - (7)中学3年生と20歳以下の高校生(定時制を含む)
- 募集人数 8人程度(予定)
- 費用 自己負担金12万円程度(予定)
※その他パスポート等取得費用が別途かかる場合があります。
- 締め切り日 平成25年5月31日(金)

【お問い合わせ・お申し込み先】 室戸市友好交流協会事務局(市役所企画財政課内) ☎ 2 2 - 5 1 4 7

まちの話題・イベント

第39回 高知県少年野球春季選手権大会開催

高知県内の少年野球チームが3月23日(土)～3月26日(火)の間、室戸市内の各会場で熱戦を繰り広げました。今年、全62チームの中で、決勝戦に勝ち進んだチームは、旭スポーツ少年団と第四スラッガーズでした。決勝戦の結果は、7回終了時で5-5となり特別延長の結果5-4で、旭スポーツ少年団が全62チームの頂点に立ちました。



室戸市内の少年野球チームの佐喜浜スターズと吉良川御田スポーツ少年団は、残念ながら初戦で敗れましたが、うきつサンボーイズは一回戦を突破しました。地元チームは応援団・観戦者の皆さんを大いに盛り上げてくれました。

これからの大会に向け、日々の練習に励み、良い結果を残すよう努力されることを期待しています。

ご支援・ご協力を賜りました皆さんに心よりお礼を申し上げます。ありがとうございました。今後とも引き続きご協力をお願いいたします。

【お問い合わせ先】

生涯学習課 生涯学習班 ☎ 2 2 - 5 1 4 2

日本女子プロ野球 室戸キャンパス

4月3日から4月11日の間、日本女子プロ野球チーム イースト アストライアとノース レイアの2チーム合計32人が、室戸マリン球場を中心にキャンプを行いました。両チームは女子硬式野球の競技レベルの向上を目指しています。



4月7日(日)に行われたイースト アストライアチームと佐喜浜スターズとの交流野球教室。

【お問い合わせ先】 生涯学習課 生涯学習班 ☎ 2 2 - 5 1 4 2

第4回 室戸市文化・芸術フェスティバル

《芸能の部》

- 日時 5月25日(土)26日(日) 午前10時～午後4時ごろ
※日程は出演団体数により変更があります。
- 場所 室戸市保健福祉センターやすらぎ 夢ひろば
- 内容 市内の各種サークルによる踊りや楽器演奏などの披露
- 主催 室戸市文化協会・室戸市教育委員会



《展示の部》

- 日時 5月25日(土)26日(日) 午前9時～午後4時
- 場所 室戸市保健福祉センターやすらぎ きらきらひろば・ロビー
- 内容 洋画・日本画・写真・彫塑・工芸・陶芸・書道・俳句・川柳・短歌・手芸・生花・盆栽・お茶席など
- 主催 室戸市文化協会

【お問い合わせ先】 生涯学習課 生涯学習班 ☎ 2 2 - 5 1 4 2

室戸ジオライフ Vol.9

このだたんかい
角田丹快さん(38歳) 吉良川町
水道電気工事



地元や他人ひとから
必要とされる人間になりたい。
また、そんな会社にするのが夢。

「おやじの始めた会社をいつかは継ぐつもりでおったけど、安芸工業に入った時にそれは決定的になったね。」と笑う。その準備のために高校卒業後は、名古屋の建築設備の専門学校に進んだ。将来のためにも若いうちにいろいろな経験をしておきたいと思い、専門学校卒業後も室戸には帰らず名古屋の会社に就職。

そのころ出会ったのが奥さんの真弓さん。「運命的な出会い、というわけじゃあなかったけど、お互いに友だちを紹介し合うつもりが、どういかわけか当人同士が付き合いためた。」と笑みがこぼれる。現在は3歳(快斗くん)、小学2年生(勇太くん)、4年生(名生くん)の3人の男の子のお父さん。上の二人のお子さんが御田スポーツ少年団で野球をしている。その練習を見に行くのも楽しみのひとつ。

子育て奮闘中の真弓さんは「室戸は、地域の人があったかいき、子育てしやすい。放ちちよいても誰かがみてくれる。」と笑顔。お国言葉はすっかり消え、もうりっぱな室戸弁で話す真弓さんと話していると、丹快さんとの出会い、それはやっぱり「運命の出会い」

「だつたんだと思つ。また、丹快さんは「ジオパークに認定されて、室戸に来る人は多くなつたけど、2、3時間の観光だけに終わってしまったらいいのが残念やね。宿泊してもらおうようにすることが課題やね。」という。室戸を思う人がここにもいる。

さて、そんな丹快さん。自分の知らないことや、新しいことを吸収しようと、24か25歳くらいの時に3カ月ほど1人でアメリカ旅行をした。英語が得意というわけではない。でもまあ、なんとかやるうとあまり心配はしなかったという。

「いやあ、おもしろかったですよ、自分の知らん世界が見れて。日本の良さもよく分かったし。けど、その時お金の盗難にあつて。」その金額なんと30万円。「真っ青になつてしばらく落ち込んだ。けどカードも持つちよつたし、なんとかかなつた。」と大笑い。なんともおおらかで豪快な人である。

丹快さん。見つけたたっ!(笑)

吉良川町並み飛脚レースで丹快スマイル全開!!



次回は北村和之さんを紹介いたします。

室戸を引っばって
いってくる人です。



バッター打つて来ーい!

地域おこし協力隊員を紹介します

室戸市に4月から、「地域おこし協力隊員」の方々が来てくれました。「むろと」に魅力を感じ、都会から室戸に移り住んで生活し、産業振興や地域活動の活性化など、地域おこしの活動に取り組みます。よろしくお願いいたします。

埼玉から来ました。
よろしくお願いいたします。

新しい室戸の可能性を
発見できるよう、微力ながら
頑張りたいと思います。

新たな視点で、
室戸の力になれるように
頑張ります。



角澤正雄 さん
(埼玉県入間市)

榊原弘之 さん
(東京都世田谷区)

野島雄大 さん
(兵庫県西宮市)

◎隊員の主な活動内容

◇集落支援

- ・農林業の振興に係る支援
- ・地域の生活支援
- ・地域行事等コミュニティ活動支援
- ・地域資源(観光・特産品)の発掘・振興

◇その他地域活性化に係る活動

◎勤務先

市役所 企画財政課

お気軽に声をおかけくださいね!

キラメッセ室戸 鯨館で、世界の貝コレクションを開催中

「ひとこと感想ノート」より、来場者の感想を紹介します

ハート貝があると書いていたから、いっしょけんめいさがしました。まん中のまん中のケースに入っていました。形がほんとうに♡なのでビックルしたし、かわいかったです。[中略]人の手より大きい貝もあって、はじめてみました。
(お名前なし)



《鯨館コメント》

この感想ノートや質問を読んで、貝をご覧になる方がいらっしゃってとても嬉しいです。ハート貝の形、不思議です。二枚貝の仲間ですが、本当に開くのでしょうか。二枚の合わせ目がしっかりとくっついていて、割れそうにない。恋人やご夫婦には縁起が良い貝ですね。

埼玉からきました。駅員やっています。列車の合図にホラガイを吹きたい…



《鯨館コメント》

そんなステキな貝が本当にあったら、ついつい途中下車してしまいますね。ホラガイの音色に送られてみたいものです。

【お問い合わせ先】 生涯学習課 生涯学習班 ☎22-5142

旧室戸岬中学校グラウンド有効活用のアイデア募集



室戸市教育委員会では、廃校となった旧室戸岬中学校のグラウンドを有効的に活用するために、市民の皆さんからご提案やご意見を募集します。

グラウンドの写真(約8,000㎡)を掲載しますので、皆さんの斬新的なアイデアをお寄せください。

【お問い合わせ先・提出先】

室戸市教育委員会事務局 学校保育課

TEL 22-5141 FAX 22-1120

平成25年度 室戸市太陽光発電システム設置費補助金の募集

太陽光発電は、二酸化炭素や有害な排気ガスを発生させないクリーンエネルギーであり、市民の環境保全意識の高揚につながるものと期待されています。

室戸市では、この太陽光発電を利用した「住宅用太陽光発電システム」を新たに設置する方を対象に、設置費用の一部を助成します。

●補助金額

1kw当り 3万5千円(補助金の上限額14万円)

●募集期間

平成25年5月1日(水)から平成26年1月31日(金)

●対象者

(1)室戸市内に住所を有している方で、自ら居住する市内の住宅に
対象システム設置を希望する方

(2)市税の滞納がない方

(3)電力会社と電灯契約を締結している方

(既に設置済み、または工事中の方は対象になりませんのでご注意ください!)

●応募方法

企画財政課に備え付けの申請書用紙(市ホームページからもダウンロードできます)に記入し、必要書類を添えて企画財政課に提出してください。

但し、募集期間内でも予算に達した時は、募集を終了させていただきますのでご了承ください。

※昨年度からの変更点

『対象システムの設置に係る工事は、市内に住所を有する個人または、市内に事業所を有する法人の代表者と工事請負契約を締結する予定であること』が要件として追加されています。

(市外の業者の場合、対象になりませんのでご注意ください!)

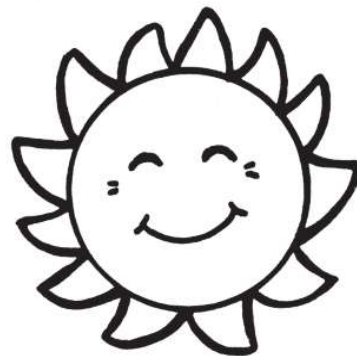

【お問い合わせ・お申し込み先】

企画財政課 企画振興班 TEL 22-5147

室戸市ホームページ <http://www.city.muroto.kochi.jp/>

室戸市では住宅の耐震化を支援しています

【住宅耐震診断事業】

将来起こると予想されている南海地震に備えるため、昭和56年5月31日以前に建築された住宅を対象に、耐震診断を行い、地震に対する安全性を評価する事業です。診断を行うのは、高知県木造住宅耐震診断士登録制度要綱に基づき登録された建築士(耐震診断士)です。

○対象となる住宅……………①昭和56年5月31日以前に建築された2階以下の建物
(2階部分も耐震診断の対象となります)

②店舗併用住宅(おおむね半分以上が住宅であるもの)

※いずれもプレハブ、丸太組工法などを含む混構造の住宅および販売を目的とする住宅は対象外です。

○耐震診断手数料……………1件 3,000円(個人支払金として1棟当たり必要です)

○診断を受けられる方……対象となる住宅の所有者および所有者と親子関係にある方

○実施期間(申込期間)……5月1日～11月末日

○添付書類……………昭和56年5月31日以前に建築(増改築を含む)したことを証明するもので次のいずれかの写し

①住宅の固定資産税課税台帳登録証明(税務課または各出張所で交付が受けられます)

②住宅の登記簿の謄本

③住宅の建築時の建築確認通知書または検査済書

【住宅耐震改修設計事業】

住宅耐震診断を受け、倒壊の可能性があるとして診断された住宅(上部構造評点が1.0未満)を一応安全なレベル(評点が1.0以上)にするために、改修補強工事を行うことを前提とした耐震改修設計に要する費用の一部を、予算の範囲内で補助をします。

○対象となる住宅……………①住宅耐震診断を受け、総合評点が1.0未満と診断された住宅

②改修後の総合評点が1.0以上となるもの

③明らかな法令違反がないこと(改修工事に伴い、法令違反を是正する場合を除く)

④高知県に登録された「登録設計事務所」が耐震改修設計を行うもの

○申請ができる方……………①対象となる住宅の所有者および所有者と親子関係にある方

②室戸市税を滞納していない方

○補助金額……………1件(1棟)あたり最高20万円まで(ただし、実際にかかった費用の2/3を上限とします)

○申込期間……………5月1日～9月末日

【住宅耐震改修事業】

住宅耐震診断を受け、倒壊の可能性があるとしてされた住宅(上部構造評点が1.0未満)を一応安全なレベル(評点が1.0以上)にする補強工事に対して、予算の範囲内で補助をします。

○対象となる住宅……………①住宅耐震診断を受け、総合評点が1.0未満と診断された住宅

②改修後の総合評点が1.0以上となるもの

③明らかな法令違反がないこと(改修工事に伴い、法令違反を是正する場合を除く)

④高知県に登録された「登録工務店」が耐震改修工事を行うもの

○申請ができる方……………①対象となる住宅の所有者および所有者と親子関係にある方

②室戸市税を滞納していない方

○補助金額……………1件(1棟)あたり最高90万円まで(ただし、耐震改修にかかる工事費が90万円未満の場合はその額)

○申込期間……………5月1日～9月末日

※住宅耐震改修設計事業・住宅耐震改修事業は、住宅耐震診断を受けていることが前提となります。

【お申し込み・お問い合わせ先】 財産管理課 建築住宅班 ☎22-5122

室戸市・高知大学連携事業

第5回「変形性膝関節症予防・改善のための水中運動プログラム」

参加者を募集します！

1. 実施内容

- ①高知大学医学部 石田・永野先生の参加・協力による事前測定会、効果測定会、成果報告会の開催

実施内容	日 時	場 所
事前測定会	6月5日(水)午後1時30分～4時(予定)	保健福祉センターやすらぎ
効果測定会	7月17日(水)午後2時～3時(予定)	
成果報告会	7月31日(水)午後1時30分～3時(予定)	

- ②シレスト・インストラクターの指導による週2回×6週間の水中運動の実施

2. 募集対象

室戸市内在住の65歳以上で膝関節症の予防・改善に意欲を持つ次の①～⑤に該当する方

- ①プログラムに続けて参加できる方 (週2回×6週間)
- ②効果検証のための各種測定(筋力・バランス・アンケート等)に必ず参加し、ご協力いただける方
- ③測定結果の公表に同意していただける方(個人情報には遵守します。)
- ④プログラム参加中は、遵守事項を守り、スタッフの指示に従い事業の円滑な運営にご協力いただける方
- ⑤シレスト市民会員または市民会員に加入できる方(会費：500円)
(現在、通院されている方は、運動の参加についてかかりつけの医師に、お申し込みの前にご相談ください。)



3. 応募方法

- ①お申し込み先 シレストむろと(22-6610)まで、電話または直接お申し込みください。
送迎を希望される方は、その旨合せてお申し出ください。
- ②締め切り日 5月31日(金)
お申し込みは定員(20人以内)に達し次第終了させていただきます。
※平成21～24年度の当プログラムに参加いただいた方のお申し込みは、ご遠慮ください。

4. その他

- ①参加費およびプログラムに係るプールの使用料、シレスト送迎バスの利用料は無料です。
(所定の回数以上のプールの利用は別途料金がかかります。)
- ②シレスト市民会員への加入に係る経費およびその他必要経費については自己負担となります。

【お申込み・お問い合わせ先】 シレストむろと ☎22-6610
保健介護課 健康推進班 ☎22-3100

平成25年度 第4期 第5回 室戸健康大学開催

講演内容 ・午前の部 「癌の予防と治療」 高知医療センター名誉院長 堀見忠司先生
リハビリ部による 「頭と身体の体操」
・午後の部 馬子唄(室津)

●日 時：5月17日(金)午前10時30分～
●場 所：ニューサンパレスむろと 室戸ジョン万ホール
●参 加 料：無料

※昼食をご希望の方は、昼食代500円をお持ちください。

●お申し込み締め切り日：5月10日(金)

【お申し込み・お問い合わせ先】

ニューサンパレスむろと ☎22-0012
☎22-0168



お知らせ

年金だより

こんなときには届出が必要です

国民年金は、日本に住む20歳以上60歳未満のすべての方が加入しなければなりません。

届出は加入する時だけでなく、被保険者種別が変わったときにも必要です。もし届出されなかった場合には、年金額が少なくなったり受け取れない場合もありますので、必ず届出をしましょう。

届出が必要なとき	異動の内容	持参するもの
20歳になったとき (厚生年金や共済年金加入者を除く)	第1号被保険者となります。	<ul style="list-style-type: none"> ・印鑑 ・身分証明書 
退職したとき (厚生年金や共済年金加入者の場合)	第2号被保険者から第1号被保険者になります。(第3号被保険者に該当する場合を除く)	<ul style="list-style-type: none"> ・印鑑 ・年金手帳 ・退職した年月日を証明できる書類
配偶者に扶養されていたが、配偶者が厚生年金、共済年金を辞めたとき	第3号被保険者から第1号被保険者になります。	<ul style="list-style-type: none"> ・印鑑 ・年金手帳 ・配偶者の退職した年月日を証明できる書類

国民年金保険料の納付が困難なときは…

国民年金には、保険料納付が免除される制度や猶予される制度があります。納付が困難だからといってそのままにせず、必ず手続きを行ってください。

納付が困難なとき	30歳未満の方	学生の方
保険料免除制度	若年者納付猶予制度	学生納付特例制度
本人・世帯主・配偶者の前年所得(1月から6月までに申請される場合は前々年所得)が一定額以下の場合には、申請により保険料の納付が全額、または一部(4分の3、2分の1、4分の1)が免除されます。	30歳未満の方で本人・配偶者の前年所得(1月から6月までに申請される場合は前々年所得)が一定額以下の場合には、申請により保険料の納付が猶予されます。	学生の方で本人の前年所得(1月から3月までに申請される場合は前々年所得)が一定額以下の場合には、申請により保険料の納付が猶予されます。

※保険料免除などの承認された期間(多段階免除承認期間において一部納付がない期間は除く)は、老後に年金を受け取るための資格期間に含まれるだけでなく、万一の時に、障害基礎年金や遺族基礎年金を受け取る資格期間にも含まれます。また、失業された方は、離職票や雇用保険受給資格者証等を添付すれば、前年の所得に関係なく免除される特例もありますので、必ずご相談ください。



【お問い合わせ先】 南国年金事務所 ☎088-864-1111
市民課 保険年金班 ☎22-5131

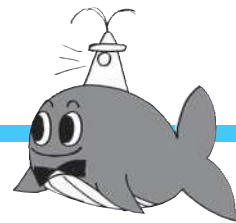

「母乳育児相談室」と「妊婦教室」を開催しました

3月15日に高橋助産所の助産師、高橋幸子先生をお招きして、「母乳育児相談室」と「妊婦教室」を開催しました。



「母乳育児相談室」には、3組の親子が参加してくれました。母乳育児での不安や心配な事を高橋先生に相談する事ができ、お母さんたちも安心したようです。

「妊婦教室」には1組のご夫婦と6人の妊婦さんが参加されました。妊娠中の生活についてのお話やお産劇、赤ちゃんの抱っこタイム(実際に生後1か月の赤ちゃんを抱っこ)など、今回の教室を通して、お母さんたちも出産へのイメージができたようです。お母さん方の良き交流の場ともなりました



予防接種の内容が一部変更になります(お知らせ)

4月1日から、予防接種法の改正により以下の点が変更になりました。対象となる方で、予診票等の差し替えがある方については、個別に通知しています。接種年齢や予診票の有効期限、接種回数等を十分に確認されたうえで接種を受けてください。

- ① 子宮頸がん予防ワクチン・ヒブワクチン・小児用肺炎球菌ワクチンの3ワクチンが、従来の任意接種から、定期接種へ追加とされます。

定期接種へ追加されるにあたり・・・

1) 子宮頸がん予防ワクチンの対象者の変更

中学1年生(13歳相当)～ 中学1年生(13歳相当)～
大学2年生(20歳相当)女子 ➡ 高校1年生(16歳相当)女子

※標準的な接種は、中学1年生(13歳相当)女子になります。

予診票は新たに交付した分をご使用ください。

*高校2年生相当から大学2年生相当の方に対しての助成制度は、平成25年3月31日で終了となります。

2) 子宮頸がん予防ワクチン・ヒブワクチン・小児用肺炎球菌ワクチンの予診票の変更

従来の予診票(有効期限が表記されているもの)は使用できません。

- ② BCG接種可能年齢の延長

従来、生後6か月未満 → 生後1歳に至るまでに変更

標準接種可能年齢は、生後5～8か月未満です。従来の予診票をそのまま継続して使用できます。

- ③ 長期にわたる疾病等のため定期接種を受けられなかった方に対する機会の確保

免疫疾患等重篤な疾病にかかっていたなどの特別の事情により、定期接種の機会を逃したと認められた方について、接種可能となった時から原則2年間、予防接種の機会を確保します。

特別の事情に当てはまるかどうかは、下記へご確認ください。

- ④ 日本脳炎の積極的勧奨の対象者の拡大

積極的勧奨の差し控えの影響を受けた者として、平成7年4月2日～平成7年5月31日生まれの方も、希望されれば20歳になるまでの間に日本脳炎の予防接種を受ける事ができるようになりました。従来の平成7年6月1日～平成19年4月1日生まれの方もひきつづき対象となります。ご希望の方は、下記までお申し込みください。

- ⑤ 麻しんの第3期・第4期予防接種の終了

中学1年生(第3期)相当、高校3年生(第4期)相当に対して実施していた麻疹の予防接種は、平成24年度で終了しました。

お知らせ

多子世帯保育料無料のサービスを行っています

当市では、保護者の経済的な負担を軽減することで、子どもを生き育てやすい環境づくりを推進し、市の宝である子どもを少しでも増やせるよう、多子世帯の子育て支援策として、平成21年度より同一世帯で満18歳未満の子どもが3人以上いる多子世帯で、第3子以降のお子さんが保育所へ入所した場合の保育料が無料となるサービスを行っています。

なお、昨年度まで対象児童の年齢が5歳未満でしたが、平成25年4月1日からは対象年齢を拡大し、同一世帯で満18歳未満の子どもが3人以上いる多子世帯において、第3子以降の保育所に入所するお子さんの保育料を無料とします。

【例えば・・・】

第1子 中学校2年生



第2子 小学校4年生



《対象児童》

第3子
保育所0～5歳児(全年齢)
(H24年度までは0～4歳児)



保育料
無料

制度活用にあたり、手続きや申請は特に必要がありませんが、保育所入所申込書には、入所児童のみではなく必ず世帯構成欄にはお子さん全員の名前、生年月日を記入してください。

年 度	平成21年度	平成22年度	平成23年度	平成24年度	平成25年度	
対象年齢	0～2歳	0～2歳	0～3歳	0～4歳	0～5歳	
対 象 児 童 数	0歳	11人	18人	9人	5人	6人
	1歳	14人	10人	17人	10人	10人
	2歳	11人	17人	11人	18人	11人
	3歳			19人	12人	17人
	4歳				17人	12人
	5歳					16人
	合計	36人	45人	56人	62人	72人



【お問い合わせ先】 学校保育課 学校保育班 ☎22-5141

乳幼児等医療費受給の届出はお済みですか？

室戸市では、平成25年4月1日から乳幼児等医療費の助成対象の年齢を中学3年生まで拡大しています。

新たに乳幼児等医療費助成制度に該当される方には「乳幼児等医療費受給資格認定申請書」をお送りしています。申請手続きをしていただかないと医療費が全額自己負担となります。

まだ手続きがお済みでない方は必ず申請手続きをしていただきますよう、よろしく願いいたします。

○申請場所：福祉事務所または各出張所

○お持ちいただく物：①乳幼児等医療費受給資格認定申請書

②お子さんの加入保険証

③印鑑

④平成24年1月2日以降に室戸市に転入された方は、平成24年1月1日に住民票を置かれていた市町村での所得課税証明書(新規申請のみ)

【お問い合わせ先】 福祉事務所 社会福祉班 ☎22-5137

みなさんの納付（納税）により市の行政が支えられています

滞納整理課は滞納者に対して滞納処分（差押え）を行っていますが、このような話を聞くことがあります。

★「差押えの書類が来たが、何の連絡もなくいきなり差押するなんて許されるのか？差押えをすると事前連絡があれば、納めていたのに……」

【答え】税金は差押えされるのが嫌で払うものではありません。滞納する前（納期内）に納めてください。納付期限を過ぎ、督促状が発せられた日から10日以内に納付がない場合には、差押えしなければならないと法律に定められていますので、差押えの事前連絡は必要ありません。催告書や督促状に納付がない場合には差押えをする旨の記載をしておりますし、室戸市独自の取組として差押え前に宅訪・電話・催告文書等で最終的な催促も行っております。

★「人の財産を勝手に調べたりして、個人情報保護に反するのではないか？」

【答え】滞納者についての財産調査は法律により権限を与えられており、本人や勤務先、各種契約先等を調査する事ができます。その調査により財産が判明した場合には差押えしなければならないこととなっています。このような法律により認められている権限を行使する場合は、個人情報保護に関する法令の除外要件となっています。

★「令状もなく差押えや家宅捜索ができるのか？」

【答え】できます。税金については法律により強制徴収が認められており、徴収職員には自らの判断で滞納者の財産を差押えることができる自力執行権を与えられています。そのため裁判所の命令がなくても差押えや家宅捜索を行うことができます。

市役所では個別の事情は分かりません。納められない時はまずご相談を！

納付に関する相談	滞納整理課	☎ 22-5153
課税に関する相談	税務課	市民税班 ☎ 22-5127
	資産税班	☎ 22-5130



住宅新築資金等貸付金償還中のみなさんへ

こんな時にはお知らせください！手続きが必要です！

- ◎契約者が死亡をした場合
- ◎火災保険を更新する時
- ◎繰上返済や一部繰上をしたい場合

そのほか、わからないことはお気軽にお問い合わせください。

気をつけて！納期を過ぎると年10.95%の違約金が生じます！

※この違約金は、完納されたときに計算をしますのでご注意ください。
（毎月の納期限の翌日から日割計算されます。）

気をつけて！期限前に全額請求せざるをえない時もあります！

- ◎納期限内にお支払いのない場合、残債の全額の支払いをしていただくこともあります。

★住宅新築資金等貸付金の原資・運営も税金でまかなわれています。

【お問い合わせ先】 滞納整理課 第2整理班 ☎ 22-5153

お知らせ

個人市民税の特別徴収について

○個人住民税の給与からの特別徴収制度について

特別徴収とは、給与支払者(事業主)が、所得税の源泉徴収と同様に、月々の給与を支払う際に、従業員の個人住民税を差し引いて、納税義務者である従業員にかわって、従業員の居住する市町村に納入していただく制度です。

所得税の源泉徴収義務がある給与支払者(事業主)は、原則として、従業員の個人住民税を特別徴収することが法令により義務付けられています(地方税法第321条の4)。

前年中に給与(前勤務先等、他の給与支払者から受けた給与を含む)の支払いを受けた従業員のうち、当年度の初日(4月1日)現在、継続して給与の支払いを受けている場合は、原則として特別徴収していただくことになります。(アルバイト・パートなどを含むすべての従業員)

◎給与の支払いをされている事業主の皆さんは、法令に基づき、特別徴収の実施をお願いします。

【お問い合わせ先】 税務課 市民税班 ☎22-5127

平成25年度 一斉清掃のお知らせ

今年度の市内一斉清掃は、6月2日(日)に行います。

今年度も、各常会・関係団体のご協力をいただき、第41回市内一斉清掃を行います。一人でも多くの市民の方のご参加をお願いします。

市内一斉清掃は、道路沿いの草類、水路・側溝などの汚泥を対象としています。個人の敷地から出た草木や廃棄物(生ごみ、ビニール・プラスチック類、大型ごみ、家電製品、鉄類、廃材など)は回収しませんので、持ち込まないようにしてください。



【お問い合わせ先】 市民課 生活環境班 ☎22-5126

犬猫引取り有料化・犬猫引取り日程



◎平成24年10月1日より飼い犬・飼い猫の引取りが有料となっています。

- ・生後91日以上の子犬または子猫1頭(匹)につき2,000円
- ・生後90日以下の子犬または子猫1頭(匹)につき400円

現金は取扱いできませんので、引取りの際は必ず県証紙をご購入ください。

※上記料金分の県証紙と印鑑を引取り場所までお持ちください。

県証紙売場 ・四国銀行室戸支店 ・高知銀行室戸支店 ・室戸警察署内交通安全協会

【引取り日時】

5月	10日(金)・17日(金)・24日(金)・31日(金)	午前9時~10時
6月	7日(金)・14日(金)・28日(金)	

【引取り場所】 旧室戸保健所

【お問い合わせ先】 安芸福祉保健所(安芸総合庁舎内) ☎0887-34-3173、市民課 生活環境班 ☎22-5126

引取りされた犬や猫は新たな飼い主が見つかることなく、そのほとんどが処分されます。

引き渡す前にできるだけ自分で新たな飼い主を探す努力をしてください。

犬の放し飼い、糞の放置、犬猫の遺棄はしないように、また、狩猟犬の適正管理につとめましょう。



5月末日は、固定資産税第1期の納期限です

便利な口座振替をご利用下さい

*口座振替のお申し込み、変更等は、金融機関またはゆうちょ銀行(郵便局)の窓口へ

【お問い合わせ先】

税務課 市民税班 ☎22-5127
収納班 ☎22-5128
資産税班 ☎22-5130

～ 室戸ジオパーク羽根岬サイトに階段ができました ～

羽根岬サイトは、公園敷地からサイトを展望することしかできず、室戸ジオパーク特有の地質や地形を楽しむための海岸へ近づく手段がありませんでした。そこで、訪れる観光客にもっと身近に室戸ジオパークを感じてもらえるように階段を整備することになり、今年3月に完成しました。施工規模は幅5m延長7mで設置場所は羽根岬公園南側です。

この階段ができたことで、羽根岬サイトのみどころのひとつでもある生物の行動した痕が化石化している生痕化石を気軽に観察することができるようになりました。



市道奈良師岩戸線・岬津呂線の道路改良工事が完了しました

《奈良師岩戸線》

施工前は、路面の中央が盛り上がり、自転車で通りづらいたの声もありましたが、施工後は、平らになり自転車でも安心して通れるようになりました。



《岬津呂線》

「つぎはぎだらけの道路、という感じやったけど、きれいになってうれしい。」

(近隣の方のお話)



平成24年度 建設工事入札結果

入札日	工 事 名	落札業者	予定価格 (円)税込	落札金額 (円)税込
2月26日	24災 台風16号災害 林道羽根線1号箇所災害復旧工事	森本産業(有)	26,917,800	26,040,000
〃	24災 台風16号災害 林道大平舟場線3号箇所災害復旧工事	(有)山又建設	4,499,250	4,357,500
〃	24災 台風16号災害 林道大平舟場線4号箇所災害復旧工事	(有)山又建設	14,025,900	13,650,000
3月19日	城床山津波避難路整備工事	山本建設	2,925,300	2,572,500

知ってる？ジオパーク Vol.53



室戸ジオパーク推進協議会
地理専門員 柚洞 一央

市民向けジオツアーを実施しました！

室戸ジオパークは室戸市全体がジオパークです。室戸岬の岩以外の室戸ジオパークの魅力をもっと広く市民の皆さんに知ってほしいという思いから、春休み特別企画として、室戸ジオパークの隠れた魅力を探るバスツアーを企画しました。4回のツアー合計で71人の参加があり、ジオパーク推進協議会の専門員の案内でそれぞれ室戸市内を巡りました。参加者の皆さんからは、「地元なのに知らない場所がたくさんあって新鮮だった」「何気ない風景に地球の歴史が刻まれていることがわかっておもしろかった」などの感想が寄せられました。

◆3月24日(日)何気ない景色がものすごいものに見える旅①
(佐喜浜日曜市・ウミガメの保護調査見学・高岡集落の風景・室戸岬ガイドなど)



「漁師のNPO」(室戸市椎名)のウミガメ生態調査を見学。調査タグが取り付けられたウミガメが海に戻っていく姿に、興味津々の参加者 (高岡漁港)

◆3月25日(月)何気ない景色がものすごいものに見える旅②
(羽根八幡宮・西山台地・土佐備長炭炭焼き釜・吉良川まちなみガイドなど)



明治時代などに奉納された、サンゴ豊漁を願う絵馬を見学 (羽根八幡宮)

◆3月30日(土)佐喜浜の天然杉に出会う旅③
(段ノ谷山軽登山・炭焼き資料館「ほのぼの」など)



急斜面に力強く成長した天然杉と参加者 (佐喜浜・段ノ谷山)

◆3月31日(日)岩とケーキの旅④
(室戸岬ガイド・鯨館・新村遊歩道・津呂港・キッチンカフェ海土の「付加体ケーキ」など)



室戸ジオパークビジターセンターで室戸の地質と海底地形について楽しむ参加者 (道の駅キラメッセ室戸内)

昼食は室戸の食材を生かした

「特製ジオ弁当」をみんなで楽しみました。

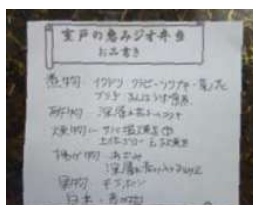

【お問い合わせ先】 室戸ジオパーク推進協議会事務局 ☎22-5161
【ホームページ】 <http://www.muroto-geo.jp/>

☆ 津波避難路を整備しています ☆

佐喜浜町根丸の避難路に新しい階段と転落防止柵を取り付けました。海拔は20m以上あり、堤防や家屋越しに海の様子が見えます。



吉良川町笠木山運動公園への登り口に避難誘導標識とソーラーライトを設置し、避難路の中ほどには落石防護柵を整備しました。

羽根町船場の避難路を整備しました。この避難路は栢山へ続く道路とつながっており、さらに高いところへ行くことができます。コンクリート舗装と路側擁壁を整備し、転落防止柵とソーラーライトを設置しました。



☆ 海拔表示を設置しています ☆

南海地震対策として、市内各所に海拔表示シールを設置しています。前年度は市内115ヶ所の電柱に海拔表示シールを取り付けました。ぜひお近くの海拔シールを確認していただき、津波からの避難に役立ててください。

今後も順次設置箇所を増やしていきます。



☆ 夜間防災訓練が行われました ☆

平成25年3月25日に高浜自主防災組織による夜間避難訓練が行われました。

地域の方約50人が集まり、夜間の地震・津波を想定した避難訓練に皆真剣な表情で取り組んでいました。



わが家のたからっ子



なかむら あん じゅ ちゃん
仲村 亜 寿

平成24年5月2日生まれ

仲村一也さん、亜里沙さんの次女(室戸岬町)
「お兄ちゃん、お姉ちゃんに負けないくらい、元気に育ってね。」
～パパ・ママより～



1才の誕生日をむかえる室戸市在住のお子さんで、誕生月の広報に掲載する写真を募集しています。

6月号募集締切日：平成25年5月8日

(H24年6月生まれの子どもさん)

7月号募集締切日：平成25年6月10日

(H24年7月生まれの子どもさん)

※お申し込みが多くなった場合は、翌月号への掲載となる場合がありますのでご了承ください。

【お問い合わせ先】

総務課 総務情報班 ☎22-5114

「ふるさと室戸応援寄付金」を頂きました

平成24年12月27日から平成25年2月12日までの間に「ふるさと室戸応援寄付金」として5人の方よりご寄付頂きました。頂いた寄付金につきましては、室戸市振興のために大切に使用させていただきます。本当にありがとうございました。

《寄付を頂いた方のお名前》

- ・京都府京都市 吉本 幸男 様
- ・神奈川県大和市 中山 建三 様 ほか3人



献血のご協力ありがとうございました

3月12日(火)に、(株)泉井鉄工所、室戸警察署、サンシャイン オーシャン店前で献血を行い、多くの方にご協力いただきました。ありがとうございました。

献血にご協力くださった方の人数：400ml献血者(27人)

★次回献血予定日は5月17日(金)です。

- ①午前9時～10時20分 高知県漁業協同組合室戸統括支所
- ②午前11時～午後12時30分 保健福祉センター やすらぎ
- ③午後2時～3時30分 サンシャイン オーシャン店

(献血予定日は変更する場合があります。ご了承ください。)

今後とも、皆さんの温かいご協力をよろしくお願いいたします。



【お問い合わせ先】 保健介護課 健康推進班 ☎22-3100

第38話

目と竜宮城へ旅した傘屋

室戸浦は浮津の西の方に、何代か続く仁介屋という屋号の和傘屋があった。往時の主人の仁介は、京都の老舗和傘屋で丁稚奉公十年を勤め上げ、番傘(骨太で丈夫な傘)、蛇の目傘(開いた時に白い輪の模様が蛇の目に似ている事から)、端折傘(傘骨の下端が内へ曲がっている長柄の傘。公家・僧侶・武家などの用いたもの。野点によく使われる)の技術を習得して帰郷した。

今年も梅雨をひかえた五月、仁介の店に番傘の注文がどっさりきた。風の強い室戸では、骨太の傘骨に傘布を張り、柿渋、亜麻油、桐油を塗っては重ね塗り、頑丈な傘を作っていた。仁介は店裏の松林を抜け、広々と広がる鯨浜で干しておった。仁介は、風に傘を飛ばされまいと、傘を紐で括り、その紐を体に結びつけ、うつらうつらと五月晴れに誘われるがままに昼寝を楽しんでおった。すると、にわかに空が暗くなり沖の方から竜巻が吹き、あっという間に仁介は傘ごと空へ巻き上げられてしまった。

ふわりこふわりこ、空を漂うこと実に七日七夜、やっと着いた所が何とお月様だった。お月様には木の一本、草の一つも生えてなく緑も無く、それはそれは石ころだらけの淋しい所だった。

仁介は、こりゃ困ったと思いつつ、そこここと歩いて行くと、一つの洞穴があった。恐る恐る入って行くと、中に白髪のお婆さんが居って、石臼を碾きおった。

仁介は「もしもしお婆さんや、何ぞ食べる物はなかるうか。わしゃ腹が減って減ってのう・・・粗末な物でよいがめぐんでくれまいか」と言うて聞くと、お婆さんは、「そうか、腹が減っちゃるか、よしよし、いま探してきちゃる。それまでこの石臼を碾きよってくれや。あんまりがいに碾かれんぞよ」

こう言い残すとお婆さんは、どこぞへ行ってしまった。仁介が、石臼をちょいと碾くと、ゴロゴロと鳴る。「こりゃ面白い。もうちっくと碾いちゃる」と思うて、ゴンゴン碾きだした。すると、ぴっか！ぴっか！と光りだし、光と一緒にどっしゃーんと、月から真っ逆さまに落ちてしまった。

たまるか、仁介は、とっと海の底までブクブクブクと沈んでしまった。

すると、そこへ乙姫様が出て来て、「ようこそいらっしゃいました。さあさあ、どうぞこちらへ」と言つて、竜宮城へ案内された。竜宮城の綺麗なことと言つたら、それこそ目がくらむほどだった。

ここで仁介は、朝に晩に美味しいご馳走をいただき、鯛や鮒や鮎の面白い踊りを見て楽しむ日々であった。ところが仁介は、この竜宮城で一つだけ不思議なことがあった。それはお昼が過ぎた頃、どこからともなく、ぼつんと一つ桃のような物が落ちてくる。その、美味しそうな事と言つたらありゃしない。仁介は食べたくて食べたくてならん。そこで、乙姫様に聞いてみた。

「乙姫様・・・あの桃を食べてもよろしゅうございますか・・・」

乙姫様は「いけません。あの桃は絶対に食べてはいけません」と、こう言つて、かたく止めました。ところが、人間と言う者、仁介は面白いもので、せられん、見られん、と言われると、かえってしたくなったり、見たくなるものであります。

ある日、仁介は一つぐらいなら良いだろう、とかがぶり食いついた。すると、たちまち仁介の体は、羽が生えたように軽くなって、上へ上へと昇り始め、海の上へぼっかりと浮かんでしまった。

なんとそこには、漁船がいっぱい居って、「人の形をした魚が釣れた。人魚じゃ、人魚じゃ」と、漁師たちが大騒ぎ。そこで仁介は、「いや、わしゃ人間じゃ。室戸浦の傘屋で仁介という者じゃ」と叫んだ。漁師は「そういやあ、まっこと、昔、そんな傘屋があった、と聞いてよる」といって、室戸浦へ連れ戻してくれた。ところが、何様何百年も過ぎていて、浦はすっかり変わって、知り人は一人もおらん。仁介は「ほんなら、わしの墓もできちよるじゃろ。ひとつ、墓へ行ってみよう」こう言つて、松並木に埋もれた墓地へ行って見た。

すると、かたむきかけた墓があちこちにあり、表面に苔がべったり生え文字が読めない。そこで、そっちに回りこつちに回りして、苔を落とし草を刈っていると、つい足を滑らせて崖から真っ逆さまに奈落へ落ちていった。恐れ戦いている仁介の頭に、松毬の雨が降りそそぎ、その痛さに夢が覚めた。

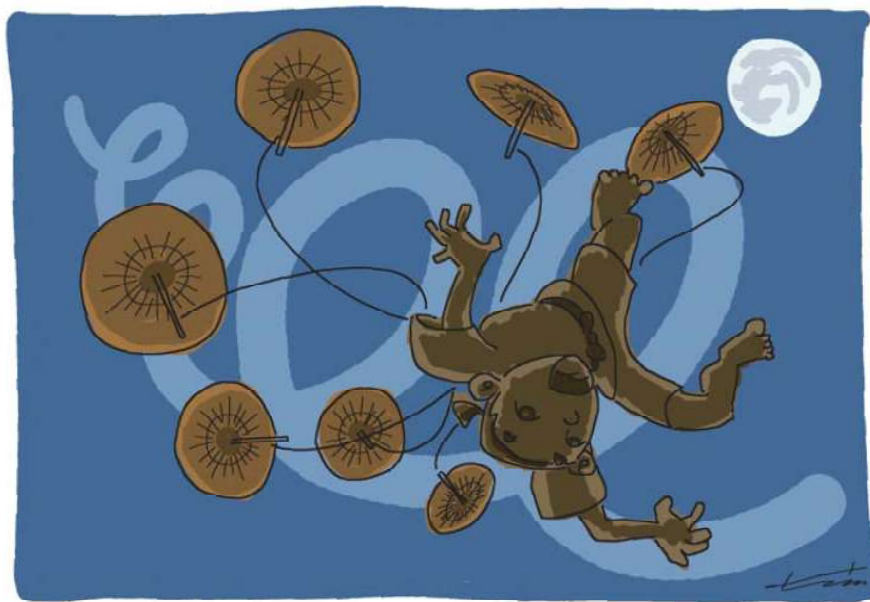

文 / 津室 儿 絵 / 山本 清 衣

お知らせ

図書館だより

休館延長のお知らせ

市民図書館では耐震補強等の工事を行っています。
工事の期間中利用者の皆さんの安全確保のために、休館とさせていただきます。休館期間は当初2月1日から3ヵ月程度を予定していましたが、工事期間が延長となり、6月中旬まで休館となります。
ご迷惑をお掛けいたしますが、ご理解・ご協力をよろしくお願いいたします。 室戸市立 市民図書館長

休館期間中、ミニ貸し出し・返却窓口を
市役所内に設置していますのでご利用ください。



- 場 所 市役所1階 市民ラウンジ
- 開館時間 午前10時～午後4時
- ※土・日・祝祭日は休みます。



【お問い合わせ先】 生涯学習課 生涯学習班 ☎22-5142

市民館だより

～ 私たちの町にある身近な市民館 ～ デイサービスに参加しませんか？

室戸市には福祉の向上や、人権啓発の住民交流の拠点となる市民館が6館あり、すべてで月2回デイサービスを行っています。

高齢者(65歳以上)、障がいを持っている方を対象に、創作、レクリエーション、手話、体操など、毎回趣向を凝らした内容で楽しく過ごし、また季節の野菜をふんだんに取り入れ健康に即した給食を提供しています。
交流しあうことで生きがいを見つけないか？(準備がありますので予約が必要です。)

連絡先

- ・佐喜浜市民館 ☎27-2803
- ・業生市民館 ☎22-2370
- ・大谷市民館 ☎22-0819
- ・行当市民館 ☎22-1149
- ・吉良川市民館 ☎25-2300
- ・羽根市民館 ☎26-1813



【お問い合わせ先】 人権啓発課 啓発班 ☎22-5115



広告募集!

「広報むろと」に掲載する有料広告を募集しています。
広告掲載を希望する号発行の1ヵ月前までに、広告の原稿を添えて総務課へ申請してください。
※完成した原稿がない場合でも総務課にご相談ください。
広告申請書の内容を審査して掲載の可否を決定します。
広告料は、1ページの最下段5分の1(約縦4.5cm、横17.5cm)が月10,000円、その半分のスペース(約縦4.5cm、横8.5cm)が月5,000円です。

【お問い合わせ先】 総務課 ☎22-5114

5月健康推進事業予定表

日 曜	事業名	時間	場所	
佐喜浜地区				
28 火	結核・肺がん検診	佐喜浜改善センター	9:30~10:20	
室戸岬地区				
27 月	結核・肺がん検診	旧岬漁協下(荷さばき場)	13:50~15:00	
		旧椎名小学校	10:40~11:20	
28 火		三津公民館	11:40~12:20	
		高岡漁協	13:40~14:10	
		菜生市民館	14:40~15:10	
室戸地区				
17 金	献 血	高知県漁協室戸支所	9:00~10:20	
		保健福祉センター やすらぎ	11:00~12:30	
		サンシャイン オシャン	14:00~15:30	
20 月	胃がん検診	保健福祉センター やすらぎ	8:30~10:30	
21 火			8:30~10:30	
22 水	結核・肺がん検診	保健福祉センター やすらぎ	13:50~15:00	
27 月			奈良師橋	9:30~10:20
元地区				
27 月	結核・肺がん検診	元・脇地集会所	10:40~11:40	
		行当市民館	12:00~12:30	
吉良川地区				
7 火	胃がん検診	吉良川中学校	8:30~10:30	
	結核・肺がん検診	吉良川小学校	9:30~10:30	
22 水		吉良川市民館	10:50~11:20	
		中の川集会所	11:40~12:00	
羽根地区				
15 水	胃がん検診	羽根公民館	8:30~9:30	
市全体				
2 木	市民交流広場(みんないるか)	保健福祉センター やすらぎ	10:00~15:00	
9 木	市民交流広場(みんないるか)		10:00~15:00	
10 金	子育てひろば		9:30~11:30	
14 火	乳児健診4か月 (H24.12.9~H25.1.13生)		(受付)	12:50~13:00
	乳児健診7か月 (H24.9.9~H24.10.13生)		(受付)	12:45~12:55
	乳児健診10か月 (H24.6.9~H24.7.13生)		(受付)	12:40~12:50
16 木	市民交流広場(みんないるか)		10:00~15:00	
23 木	市民交流広場(みんないるか)		10:00~15:00	
28 火	1歳9か月健診 (H23.6.13~H23.8.27生)		(受付)	12:40~13:00
	フットセラピー~足の健康づくり教室~			18:30~19:30
30 木	市民交流広場(みんないるか)		10:00~15:00	

※健診等の日程は変更する場合があります。変更の際は対象者の方へ別途通知させていただきます。
 ※子どもの月齢を表記する場合に限り、~カ月を~か月とひらがな表記しています。

日曜・祝日当番医日程表

下記のように当番医を定めましたが、都合によりやむを得ない場合は交代することもあります。
 ※次の点に十分ご理解いただき、ご協力をお願いいたします。

- 原則として、当番医は往診をいたしません。
- 急病(傷)者のみとして、一般患者は治療いたしません。
- 診療時間は原則として、午前9時から午後5時までとします。

月 日 曜	医療機関名	電話
5 月	3 金 室戸病院	23-2345
	4 土 室戸病院	23-2345
	5 日 山本病院	26-1810
	6 月 室戸病院	23-2345
	12 日 宇賀クリニック	22-0512
	19 日 楠瀬診療所	27-2431
26 日 室戸中央病院	23-3311	

各種相談

※相談は無料
 秘密は厳守されます

法律相談

(法律上のトラブル・心配ごとなど)

- 日時 5月2日(木)・5月16日(木) 13時~16時
- 場所 保健福祉センター やすらぎ2階 第1会議室
- 相談員 高知弁護士会所属弁護士

※相談は、原則予約制となっておりますので弁護士会(☎088-822-4867)に月曜から金曜日、10時~16時までの間に電話予約してください。

行政相談

(役所の仕事やサービスで困っていることなど)

- 日時 5月15日(水) 13時30分~15時
- 場所 佐喜浜生活改善センター
- 相談員 中野金夫 ☎22-2415
山本君子 ☎25-2104

※相談日以外は自宅で相談に応じます。

人権相談

(いじめ・差別など人権問題に関すること)

- 日時 5月13日(月) 10時~15時
- 場所 市役所2階 第3会議室
- 相談員 室戸市人権擁護委員

年金相談

(加入記録・見込み額など)

- 日時 5月23日(木) 11時~15時
(12時~13時の間は昼休み)
- 場所 市役所2階 第1会議室
- 相談員 南国年金事務所職員

消費生活相談

(訪問販売・架空請求などのトラブル)

- 日時 5月16日(木) 13時30分~15時30分
- 場所 市役所2階 第3会議室
- 相談員 池田多美子(室戸市消費生活相談員)

巡回ハローワーク

(職業相談・職業紹介など)

- 日時 5月24日(金) 10時30分~14時30分
(12時~13時の間は閉室します)
- 場所 保健福祉センター やすらぎ2階 第2・第3会議室
- 相談員 ハローワーク安芸職員

※雇用保険受給中の方は求職活動実績となりますので雇用保険受給資格者証を、ハローワークを利用されている方は、ハローワークカード(登録票)をお持ちください。

夢ひろば催物案内

室戸市保健福祉センター

※主催者の都合により多少の変更がある可能性があります。ご了承ください。

日 曜	催物名	開演	お問い合わせ先
15 水	教育研究大会	10:30~	学校保育課 ☎22-5141
25 土	室戸市文化芸術フェスティバル	10:00~16:00	生涯学習課 ☎22-5142
26 日			