



# 6月10日はむろとの日



## — 主な内容 —

- ◆とんがり市開催……2P
- ◆私たちの職場(建設課)……5P
- ◆金婚夫婦祝福式典のお知らせ……6P
- ◆重度心身障害児・者医療費助成の申請……8P
- ◆子のある夫にも遺族年金が支給されます……11P



## 人口の動き

<4月30日現在>	<4/1~4/30届出>
世帯数……7,982世帯	出生………3人
総人口…15,107人	死亡………24人
男……7,148人	転入他………100人
女……7,959人	転出………89人

この数値(人口)は室戸市住民基本台帳を元にしてます  
(※昨年4月30日現在の総人口は15,502人)

# とんがり市 カフェオンザロック 開催



海の駅とろむで「とんがりBBQ」

5月3日(土)から5日(月)の間に、室戸岬の中岡慎太郎像前の芝生広場と海の駅とろむで、室戸とんがり市が、3日にはカフェオンザロックがそれぞれ開催されました。

土佐備長炭で焼いたピザや焼き鳥・深層水塩焼きそば・トコブシご飯など、室戸のおいしいものをたっぷり楽しめたGWになりました。



鹿の角 あります(笑)



ウミガメ タッチ!



炭火焼ピザ  
おいしいよ!!

## 海の駅とろむ感謝祭開催



上手に  
巻けるかな?

4月20日(日)に、海の駅とろむ感謝祭が開催されました。この日は、室戸ドルフィンセンターが終日無料開放されたほか、室戸警察署による白バイやパトカーなどの展示、撮影会が行われ、たくさんの方の親子づれで賑わいました。

また、午後に行われた全長25メートルのとろむ巻づくりでは、大人に交じって多くのちびっ子が慣れない手つきで楽しそうにのりをまいていました。さて、できあがった「とろむ巻」のお味はいかがだったでしょうか?



完成!?

## 社会福祉法人の設立と運営開始を 記念した植樹が行なわれました

室戸岬町三津地区にある「特別養護老人ホーム丸山長寿園」の民営化にともない運営を引き継ぐ社会福祉法人の設立を記念して「植樹」が行われました。

丸山長寿園は、室戸市を含む安芸広域(9市町村)の事務組合によって、公設の特別養護老人ホームとして運営してきましたが、介護サービスの向上と経営の安定のため、平成26年度から「社会福祉法人むろと会」に運営が移管されました。

この「むろと会」は、丸山長寿園の職員が立ち上げた社会福祉法人で、室戸市の高齢者に、より良い「介護サービス」を提供することとしてスタートしました。

「むろと会」の設立と丸山長寿園の運営開始を記念して、4月3日(木)に記念植樹が行なわれ、新社会福祉法人の理事、ならびに評議員、入所者および家族の方々が見守る中、中岡むろと会理事長と共に、小松室戸市長、家族代表が丸山長寿園の中庭に「桜の木」を植樹しました。



## 市民館だより

行当市民館では、「よりあいデイサービス」を月2回行っています。四季折々の祭事を楽しんでいます。4月は、座ったままでのビーチバレーを行いました。ビーチボールの行方を追って、笑顔がたえない楽しい時間でした。5月には、ミニ運動会を予定しています。ぜひ一緒に参加しませんか?





## アオリイカの産卵床設置

4月26日(土)、アオリイカ産卵床設置作業に室戸小学校と、元小学校の児童26人を含め、計58人が参加しました。

子どもたちは、アオリイカの産卵を助けるため、スギやヒノキなどの枝を用いた人工産卵床を作成し、自分の名札を取り付け、室津港沖への投入作業を船上から見守りました。

6月～11月に孵化の観察や放流体験を行うなど、子どもたちの海に対する興味や環境保全への啓発に繋がる活動を行います。



【お問い合わせ先】  
農林水産課 水産振興班  
☎ 22-5116



## 四十寺山ハイキング

【お問い合わせ先】  
生涯学習課  
生涯学習班  
☎ 22-5142

4月17日(木)に四十寺山ハイキングが行われました。当日は天気にも恵まれ、たくさんの方々の参加に、地元の名所を散策しました。

斜面が急で足を滑らせる場面もありましたが、無事に完歩できました。来年も行う予定です。興味のある方は生涯学習課までご連絡ください。

## 平成26年度 高知県高等学校相撲春季大会 (第52回高知県高等学校春季室戸大会) 開催

【お問い合わせ先】  
生涯学習課 生涯学習班  
☎ 22-5142

4月27日(日)に、室戸市中央公園相撲場で、平成26年度高知県高等学校相撲春季大会(第52回高知県高等学校春季室戸大会)が開催されました。

参加高校は、高知農業高校、高知工業高校、高知高校、明徳義塾高校、宿毛高校の5チームで、試合前から選手たちの気合いと緊迫感が十分に伝わってきました。

室戸大会団体戦は、明徳義塾Aが優勝し、準優勝は明徳義塾Bでした。個人戦は明徳義塾の西大星君、吉本航大君、北川貴之君、中井駿君が激戦を勝ち進み、結果は、優勝者は西大星君、準優勝者は中井駿君、3位は吉本航大君、北川貴之君でした。

各校の選手たちが応援団・観戦者を大いに盛り上げた一日になりました。これからの大会に向けて、日々の練習を励み、良い結果を残すことを期待しています。

ご支援・ご協力を賜りました皆様方には心よりお礼を申し上げます。ありがとうございました。今後とも引き続きご協力をお願いいたします。

## 第40回 高知県少年野球春季選手権大会開催

【お問い合わせ先】  
生涯学習課 生涯学習班  
☎ 22-5142

3月29日(土)から4月2日(水)の間、高知県内の少年野球チームが室戸市内の各会場で熱戦を繰り広げました。

今年は、全58チームの中で、決勝戦に勝ち進んだチームは、日章スカイブルーと秦スポーツ少年団でした。決勝戦の結果は、秦スポーツ少年団が4-3で日章スカイブルーを破り、全58チームの頂点に立ちました。

室戸市内の少年野球チームのうきつサンポイズと吉良川御田スポーツ少年団は残念ながら初戦で敗れましたが、佐喜浜スターズは二回戦を突破しました。地元チームは応援団・観戦者の皆さんを大いに盛り上げてくれました。

これからの大会に向け、日々の練習に励み、良い結果を残すよう努力されることを期待しています。

ご支援・ご協力を賜りました皆様方には心よりお礼を申し上げます。ありがとうございました。今後とも引き続きご協力をお願いいたします。



## 佐喜浜防災コミュニティセンター完成

4月20日(日)に、佐喜浜防災コミュニティセンターの落成式が行われました。

佐喜浜分団や佐喜浜婦人会などの協力で行われた落成式には、多くの住民があつまり、餅投げなどをして落成を祝いました。

今後、市民の安心・安全な暮らしを守る地域の防災拠点施設としての有効活用が期待されます。

# おめでとうございます



あおき まさお  
青木 正雄 さん  
(吉良川町)

危険業務従事者叙勲を受章されました

危険業務従事者叙勲とは、春秋叙勲とは別に、消防吏員、警察官、自衛官など著しく危険性の高い業務に精励したものに對する叙勲で、平成15年11月から開始されました。春秋叙勲と同じく毎年、春(4月29日)と秋(11月3日)に発令されます。



おかざき しゅんいち  
岡崎 俊一 さん  
(浮津)

平成26年春の褒章(藍綬褒章)を受章されました

《功績》  
昭和58年11月18日に室戸市選挙管理委員会委員に就任以来、現在に至るまで30年5カ月の長きにわたり活躍し、国政選挙20回、地方選挙32回と数多くの選挙執行に携わり、その豊富な経験と法令に精通した卓抜なる管理運営で選挙行政に多大な貢献をされました。



しまだ のぶお  
島田 信雄 さん  
(室戸岬町)

平成26年春の叙勲(旭日小綬章)を受章されました

《功績》  
昭和54年4月から6期23年間にわたり室戸市議会議員を務め、在職中は議長および教育民生委員会委員長などの要職を歴任し、地方自治の発展と産業、教育振興において多大な貢献をされました。

## 《第12回》 高知東海岸だるま太陽フォトコンテストの入選作品をご紹介します



《だるま太陽部門》「迷い鳥」  
最優秀賞 楠瀬高志さん



たくさんのご応募  
ありがとうございました。

《一般部門》  
最優秀賞  
「祭りだ わっしょい」  
富田美郎さん

【お問い合わせ先】

商工観光深層水課内 高知県東海岸だるま太陽写真展実行委員会事務局 ☎ 22-5134

## 室戸市市民講座 「プロに学ぶ和菓子教室」

今年も「プロに学ぶ和菓子講座」を開催します。室戸の特産物を使用した和菓子作りを予定しています。

参加をご希望の方は定員(お申し込み先着20人)がありますので、お早めに生涯学習課まで、氏名・住所・電話番号をお知らせください。

- 日 時： 6月24日(火) 午後2時～4時(受付：午後1時30分～)  
6月25日(水) 午後1時～3時(受付：午後0時30分～)
- 場 所： 室戸市保健福祉センター やすらぎ
- 講 師： 《菓子遍路 一哲》 酒井 哲治 氏
- 料 金： 500円～1,000円(材料費)
- お持ちいただく物： エプロン・三角巾・手拭用タオル・筆記用具
- お申し込み期間： 6月2日～6日(定員になり次第終了とします)



平成25年10月号から、市役所各部署の仕事やそこで働く職員などについて紹介しています。今月号は、建設課です。

— 建設課 土木班 —  
平成25年度採用  
小松慶典 (28歳)



建設課 土木班の小松です。建設課には「土木班」と「国土調査班」のふたつの班があり、今回は私が所属する土木班について紹介させていただきます。

私たちの業務の一つとして、市道や普通河川の維持管理があります。現在、室戸市が管理している市道は536路線あり、延長にすると約216kmあります。

「維持管理」の具体的な内容としては、道路の維持・修繕、災害復旧があり、ここでいう道路の維持・修繕とは、除草や落石の撤去、水路清掃、舗装の補修などです。

市道はたくさんの方々の安全に利用されますので、皆さんが安全に通行できるように、日々目を配りながら業務に取り組んでおります。

これらの業務につきましては、あくまで道路の機能を維持・補修す

るといった内容ですが、日常業務の中で、市民の皆さんから数多くの要望が寄せられる「市道の新設や拡幅・水路改良」なども私たちの重要な仕事です。

昨年度、私が携わった業務の中にも道路拡幅を行った仕事がありました。地元の方々の協力もあり、無事完成することができました。

工事が終わった際には住民の方から「本当によくやった、ありがとう」と感謝の言葉をいただきました。

達成感とやりがいを感じました。数多い市道を管理していくことの重要さや難しさを実感しているところですが、住民の方々の要望に対し、少しでも多くお応えできるように、また住民の皆さんが安全で安心して暮らせる街づくりに貢献できるよう、今後も業務に努めていきたいと思っております。

【お問い合わせ先】

建設課 土木班 22-15123

運動習慣動機付け事業「水中運動で元気になりましょう！」事業(シレストむろと利用1回300円×5回)の対象事業です

特定健診  
事前健康教室

自分のカラダを知る！健康教室

健診の結果から、歯やお口のことから、食事のことから、いろいろなことから健康についてお話します。イスに座ってできる簡単体操もご紹介します。

地区	開催日	時間	場所	内容
佐喜浜	6/3(火)	午前10時～	中尾公民館	★健(検)診から知る!.....保健師 ★歯や口から知る!.....歯科衛生士 ★足から知る!簡単体操.....スポーツクラブ
		午後1時30分～	生活改善センター1Fホール	
元	6/13(金)	午後1時30分～	元脇地集会所	★健(検)診から知る!.....保健師 ★栄養から知る!.....管理栄養士 ★足から知る!簡単体操.....スポーツクラブ
三津	6/20(金)	午後1時30分～	三津公民館	

※各教室とも、参加料無料。所要時間は、1時間30分程度の予定です。動きやすい服装でお越しください。

楽しく体を動かして

心も体も若がえる健康教室

Let's Try!!

若い人も要注意！ロコモティブシンドロームのお話と、高知市のフィットネススタジオボディプロ安岡先生のエアロビクス(DVD)の教室です。



地区	開催日	時間	場所	内容
羽根	6/4(水)	午後1時30分～	羽根公民館2F 会議室	・ロコモティブシンドロームについて(保健師) ・楽しいエアロビクス5分間DVD (ボディプロ・安岡先生)
吉良川	6/5(木)	午後1時30分～	吉良川公民館1F ホール	
岬	6/9(月)	午後1時30分～	室戸岬公民館2F ホール	
室戸	6/10(火)	午後1時30分～	やすらぎ2F第2・第3会議室	
佐喜浜	7/8(火)	午後1時30分～	生活改善センター1F ホール	

※各教室とも、参加料無料。所要時間は、1時間程度の予定です。動きやすい服装でお越しください。

【お問い合わせ先】 保健介護課 健康推進班 22-3100



## 《第57回》金婚夫婦祝福式典のお知らせ

今年9月1日(月)の佳日に県内6会場で、「金婚夫婦祝福式典」を開催します。

該当されるご夫婦の皆さんのご応募をお待ちしています。

●**該当される方**：昭和39年1月1日から同年12月31日までに婚姻届を提出している高知県在住のご夫婦  
(それ以前の届出でも初めて申し込む方は可)。

●**お申し込み方法**：・ご夫婦の戸籍抄本(婚姻届の年月日・生年月日の記入のあるもの、謄本でも可)  
・便せんに氏名・年齢・職業・郵便番号・住所・電話番号・結婚記念日を明記してお申し込みください。

●**お申し込み先**：〒780-8666(住所不要)  
(株)高知新聞企業 事業企画部「金婚式」係

●**お申し込み期限**：6月23日(月)まで(必着)

●**式典日時**：9月1日(月) 午後2時開始

●**場 所**：安芸 ホテルタマイ

参加者への通知：8月中旬ごろ直接ハガキでご案内します。



【お問い合わせ先】 高知市本町3丁目2-15 (株)高知新聞企業 事業企画部内「金婚式」係  
TEL 088-825-4328 FAX 088-825-4323

## 平成26年度 狩猟免許試験のご案内

以下のとおり狩猟免許試験が実施されます。

シカやイノシシなどの被害にお困りの農林業の皆さんをはじめ、たくさんの方々の受験をお待ちしています。

試験日時	試験を実施する免許の種類	会 場
6月14日(土曜日) 午前10時から	第一種銃猟・第二種銃猟	田野町ふれあいセンター (安芸郡田野町1456-42)
6月15日(日曜日) 午前10時から	わな猟	

【受験料】 初心者：5,200円、一部免除者：3,900円

【申請書配布場所】 高知県 鳥獣対策課(TEL088-823-9042) 芸東地区猟友会(TEL22-1022 弘田)

【申請方法】 郵送またはお持ちください。※早めに芸東地区猟友会にて添付書類等をご確認ください。

【申請受付】 6月5日(木)まで(必着)

【申請およびお問い合わせ先】 高知県 鳥獣対策課、または芸東地区猟友会

【その他】 高知県猟友会による初心者講習会があります。

※最寄りの会場では田野町ふれあいセンターで6月8日(日)午前9時より開催されます。詳細は芸東地区猟友会にお問い合わせください。



☆室戸市では初心者講習会の費用(限度額：7,000円)を合格者に対して20人まで補助する予定です。詳細については農林水産課(TEL22-5120)までご連絡ください。なお、定数に達し次第、締切らせていただきます。

☆室戸市では猟銃所持許可申請(猟銃所持許可更新ではない。)に係る射撃教習の受講料(限度額：37,000円)を射撃教習修了者に対して2人まで補助する予定です。詳細については農林水産課(TEL22-5120)までご連絡ください。なお、定数に達し次第、締切らせていただきます。

## 平成26年度 室戸市太陽光発電システム設置費補助金の募集

太陽光発電は、二酸化炭素や有害な排気ガスを発生させないクリーンエネルギーであり、市民の環境保全意識の高揚につながるものと期待されています。室戸市では、この太陽光発電を利用した「住宅用太陽光発電システム」を新たに設置する方を対象に、設置費用の一部を助成します。

●**補助金額**：1kw当り 3万5千円(補助金の上限額14万円)

●**募集期間**：平成26年5月1日(木)から平成27年1月30日(金)

●**対象者**：①室戸市内に住所を有している方で、自ら居住する市内の住宅に対象システム設置を希望する方  
②市税の滞納がない方

③電力会社と電灯契約を締結している方(既に設置済み、または工事中の方は対象になりませんのでご注意ください。)

●**応募方法**：企画財政課に備え付けの申請書用紙(市ホームページからもダウンロードできます)に記入し、必要書類を添えて企画財政課に提出してください。

ただし、募集期間内でも予算に達した時は、募集を終了させていただきますのでご了承ください。

●**昨年度からの変更点**：市内の業者のみを対象としていましたが、市外の業者も対象になりました。

【お申し込み・お問い合わせ先】 企画財政課 企画振興班 TEL 22-5147 FAX 22-1120  
E-mail : mr-010200@city.muroto.lg.jp

# お知らせ

## 検診を受けて、からだ見直そう！

### 【今年の新しい試み】

## 1. 肺がん検診、大腸がん検診、特定健診のセット検診を実施

一度に3種類の検診を受けることができます。

送迎車もありますので、事前にお申し込みください。

\*会場によっては、各検診会場が離れている場合がありますので、ご了承ください。

## 2. 健康測定コーナーを準備しました

特定健診会場では、「血液さらさら度チェック」または「お肌年齢チェック」の健康測定コーナーがあります。

### ○6月18日(水)

《肺がん・結核検診、大腸がん検診、特定健診》

●場 所：佐喜浜生活改善センター

●受付時間：9:30~10:30

13:00~14:00

●お持ちいただくもの

- ・肺がん検診：受診票
- ・大腸がん検診：受診票、便の容器、検診料500円
- ・特定健診：受診券、国保保険証、問診票

《巡回 肺がん検診、大腸がん検診》

森本商店横 8:30~8:50

中尾公民館 11:10~11:40

海庵前墓所 14:40~15:00

### ○6月30日(月)

《肺がん・結核検診、大腸がん検診、特定健診》

●場 所：元・脇地集会所

●受付時間：9:30~10:30

13:00~14:00

《巡回 肺がん検診、大腸がん検診》

行当市民館 11:10~11:30

岩戸集会所 14:30~15:00

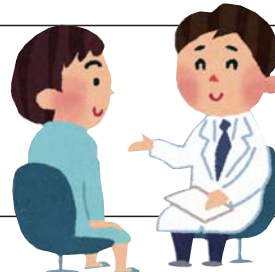

### 《特定健診会場では：そのほかにも検診をしています》

「肝炎ウイルス検査」 40才以上で、過去に肝炎ウイルス検査を未受診の方で、希望される方を対象に実施  
費用：40、45、50、55、60、65才のクーポン券該当の方は無料  
上記以外の方は、自己負担金700円

「前立腺がん検査」 特定健診受診者のうち、50~60才代の男性で希望される方を対象に実施

「30代健診」 30~39才を対象とした健康診査を実施(血液検査、血圧測定、尿検査等)

「健康診査」 40才以上で、生活保護を受給されている方を対象とした健康診査

75才以上で、生活習慣病での内服をしていない方を対象とした健康診査

【お問い合わせ先】 保健介護課 健康推進班 ☎22-3100

## 全国健康保険協会(協会けんぽ)加入の被扶養者の皆さんへ

全国健康保険協会(協会けんぽ)に加入している被扶養者の方も、室戸市内で実施している集団健診(特定健診)を受診することができます。受診するには、協会けんぽが発行している「受診券」が必要となります。

受診券をお持ちでない方は、受診券の発行申請が必要ですので、協会けんぽ高知支部までご連絡をお願いします。

【お問い合わせ先】 全国健康保険協会高知県支部 ☎088-820-6020

## 児童手当現況届について

児童手当を受給している方は、6月2日から6月30日までの間に「児童手当現況届」を福祉事務所に提出することになっています。

この現況届は、受給者の前年の所得状況と6月1日現在の児童養育状況などを確認するため提出していただくものです。

現況届を提出しないと、受給資格があっても6月分以降の児童手当を受給できなくなりますので、期限までに必ず提出してください。



### ☆現況届に必要なもの

- 印鑑
- 健康保険被保険者証の写し(国民年金の方は、年金加入証明書)
- 平成26年度所得証明書(平成26年1月2日以降に室戸市に転入された方)
- 別居監護申立書、別居している児童の住民票謄本

(児童と別居の方のみ。既に請求時に別居監護の届出をされている方はこの書類は不要です。)

【お問い合わせ先】 福祉事務所 社会福祉班 ☎22-5137

## 重度心身障害児・者医療費助成の申請手続きについて

### 《助成の対象となる方》

身体障害者手帳1級・2級、療育手帳A1・A2などを平成15年10月1日以降に65歳以上で、取得された方で平成26年度住民税が本人を含めた世帯員すべて非課税の方は、平成26年7月から平成27年6月までの期間、助成対象となります。

### 《手続きが必要な方》

- 障害医療費受給者証・高齢障害医療費受給者証をお持ちの方で、有効期限が平成26年6月30日までの方(平成26年度住民税非課税世帯の方)
- 障害医療費受給者証・高齢障害医療費受給者証をお持ちでない方で、今年度より新たに助成対象となる方(平成26年度住民税非課税世帯となった方)

該当される方は、保健介護課、または各出張所で申請手続きをしてください。

### ☆必要な書類など

- 医療費受給資格更新申請書(保健介護課・各出張所にあります)
- 保険証
- 印鑑
- 平成26年1月1日現在で室戸市に住民登録がされていない方は、1月1日の住所地の市町村長が発行する非課税証明書が必要となります。

【お問い合わせ先】 保健介護課 障害福祉班 ☎22-3105

## 《平成26年度 第6期》 第6回 室戸健康大学開催(受講料無料)

- 日 時：6月28日(土) 午前10時30分～
- 場 所：ニューサンパレスむろと 室戸ジョン万ホール ※駐車場あり
- 入学金：500円 (※6回分の入学金となります)

テーマ1 香川大学 名誉教授 田港 朝彦 先生 講演  
テーマ2 「頭と体の体操」 スポーツインストラクター  
テーマ3 「いきいき生きる」⑧ 内田脳神経外科 内田泰史 理事長  
テーマ4 卒業式、記念撮影

※昼食をご希望の方は、事前にお申し込みのうえ、当日昼食代1,000円をお支払いください。  
※午前10時に、室戸市保健福祉センター やすらぎから送迎バスがでます。ご希望の方は、事前にお申し込みください。  
⑧やすらぎには駐車できません。自家用車の方は、直接ニューサンパレスむろとへお越しください。

お申し込み締切日：6月21日(土)

【お申し込み・お問い合わせ先】 ニューサンパレスむろと ☎22-0012 ☎22-0168(門田)

## 広告

### 《第54回》室戸市母親大会のご案内

- 開催日：6月22日(日)
- 場 所：室戸市保健福祉センター やすらぎ きらきらひろば
- 受付：13:00～13:15 ●開会行事：13:15～13:30
- 講演：13:30～15:00 — 演題 — 「子ども達の健やかな成長のために」
- 講師：森本 雅子氏 高知大学医学部付属病院 周産母子センター助産師
- 閉会行事：15:00～15:15

入場無料!!

【お問い合わせ先】 主催：室戸市母親大会実行委員会事務局 室戸中学校 ☎22-0518



# お知らせ

～母子家庭のお母さんの就労を支援します～

## 母子家庭自立支援教育訓練給付金について

室戸市では、母子家庭のお母さんが就職に向けて資格や技能を習得するため、職業に関する教育訓練講座を受講する場合、受講費用の一部を助成しています。

### ●対象講座

雇用保険法の規定による教育訓練給付の指定教育訓練講座

※内容を詳しくお知りになりたいときは、福祉事務所までお問い合わせください。

### ●助成額

受講費用(入学料および受講料)の20%に相当する額(10万円を限度とします。)

※20%に相当する額が4,000円を超えない場合は助成の対象となりません。

### ●手続き

#### 事前相談

…所得制限などさまざまな条件がありますので、受講の前に必ずご相談ください。

↓  
\*受講内容(受講開始日・修了日、受講料など)のわかるものをお持ちください。

#### 受講対象講座の指定の申請

… 受講申込み前に申請が必要です。

受講対象講座指定申請書の提出

[添付書類]

①戸籍謄本(申請者(母)・児童)

②世帯全員の住民票の写し

③児童扶養手当証書の写し、または所得証明書

④受講内容のわかるもの(受講開始日・修了日、受講料などの記載のあるもの)

※講座の指定は、受講することが雇用の安定や就職の促進を図るために必要と認められる場合に限りです。

#### 講座の受講

#### 給付金の支給申請

…講座修了後30日以内

支給申請書の提出

[添付書類]

①戸籍謄本(申請者(母)・児童)

②世帯全員の住民票の写し

③児童扶養手当証書の写し、または所得証明書

④受講対象講座指定通知書

⑤講座修了証明書の写し

⑥受講費用の領収書の写し

※①②③については、指定申請時と変更しない場合は省略可

#### ※ご注意!

助成額は、支給申請時点でお支払済の受講費用の20%に相当する額となります。

教育訓練施設への未払い分は、受講費用には含まれません。

【お問い合わせ先】 福祉事務所 社会福祉班 ☎22-5137

## ひとり親家庭医療費受給者証の更新について

ひとり親家庭医療費受給者証の更新の時期になりました。受給者の方は、6月30日(月)までに、更新申請書にひとり親家庭医療費受給者証・被保険者証・世帯全員の住民票を添えて、福祉事務所、または各出張所で更新手続きをしてください。

なお、ひとり親家庭医療費助成制度は、母(または父)と児童(18歳に達する日以後の最初の3月31日までの者)などからなる、所得税非課税世帯の母(または父)と児童などが対象となります。

【お問い合わせ先】 福祉事務所 社会福祉班 ☎22-5137

## 弁護士等による暴力困り事に関する無料法律相談

●日 時：6月20日(金) 午後1時～4時

●開催場所：室戸市保健福祉センター やすらぎ

※原則として予約制ですので、6月13日(金)までにご予約ください。

【お申し込み・お問い合わせ先】

暴力追放高知県民センター事務局 ☎088-871-0002(担当：門田)

# 市県民税均等割の税額変更について

「東日本大震災からの復興に関し地方公共団体が実施する防災のための施策に必要な財源の確保に係る地方税の臨時特例に関する法律」の施行により、平成26年度から平成35年度までの10年間、個人市民税(個人県民税についても同様)の均等割に500円が加算されます。

(平成25年度) 市民税 3,000円 県民税 1,500円 → (平成26年度) 市民税 3,500円 県民税 2,000円

## 森林環境税について

個人県民税(均等割年額)2,000円には、森林環境税500円が含まれています。森林環境税は、「森林環境の保全」のための事業や「県民参加の森づくり」を進めるための事業等に活用されます。

- 税に関するお問い合わせ先：高知県総務部税務課 ☎088-823-9308
- 使途に関するお問い合わせ先：高知県林業振興・環境部 林業環境政策課 ☎088-821-4586

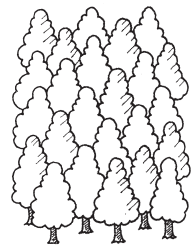

# 6月30日は、市県民税の第1期の納期限です

\*平成26年度より市県民税の納期が3期から4期に変更になりました。

**便利な口座振替で納めましょう**

\*口座振替する日は、納期月の28日です。(土・日・祝日の場合は翌営業日)

【お問い合わせ先】 税務課  
 市民税班 ☎22-5127  
 収納班 ☎22-5128  
 資産税班 ☎22-5130

## 公営住宅入居者公募のお知らせ

公営住宅の入居者を次のとおり公募します。

○公募する団地名

○お申し込み期間：6月2日(月)～6月16日(月)

各団地の公募案内書、および申込書は、各出張所・各市民館、および財産管理課建築住宅班にあります。家賃、お申し込み資格等をご確認ください。

なお、5月30日(金)より公募案内書、および申込書を配布します。

【お問い合わせ先】  
 財産管理課 建築住宅班  
 ☎22-5122

市営住宅	階数	所在地	戸数
第2南下原団地	1階	室戸市佐喜浜町1959番地1	1
第2佐喜浜団地	1階	室戸市佐喜浜町1971番地1	1
第5菜生団地	4階	室戸市室戸岬町5796番地1	1
新第2柳の内団地	1階	室戸市室津2055番地	1
西の宮団地	2・3階	室戸市吉良川町乙2040番地1	3
第2羽根団地	1階	室戸市羽根町乙3161番地3	1
第3羽根団地	1階	室戸市羽根町乙3172番地1	1
羽根さくら団地A	1階	室戸市羽根町乙3936番地1	1
羽根団地	3階	室戸市羽根町乙3169番地2	1
西の浜団地	1階	室戸市羽根町乙3209番地340	1

広告

JA全農こうち指定 **命** の鍵を握っているのはシロアリです。

白蟻被害を巣から断つ!!

もしかして…シロアリ!?

シロアリは黒アリとは生態や体型もまったく違います。



シロアリを見かけると…

シロアリは社会性昆虫です。見かけると必ず近くに「巣」が存在し女王が次々と産卵をしています。「巣」は大きいもので数百万匹にも及ぶ場合があります。

ホームページ

友清白蟻

クリック!

検索

なぜ、ベイト工法はシロアリの駆除には最適なのか?  
 ベイト工法はシロアリの習性を利用し、今までの工法では難しかった「巣」の駆除が可能となりました。シロアリの駆除や予防は家の構造及び建築工法により様々な施工方法があります。弊社では現地調査をして最適な施工法をお勧めいたします。

シロアリに喰わせない



株式会社友清白蟻

■高知支店 高知市前里70番地3

TEL088-824-1501 FAX088-822-0733

# お知らせ

## スタートします！ 健康・医療の電話相談「むろと健康ダイヤル24」

6月1日(日)より、24時間、無料電話(フリーダイヤル)で健康や医療の相談ができる「むろと健康ダイヤル24」がはじまります。

育児や看護、介護などの相談を、保健師や看護師、医師等の有資格者が相談をお受けします。お気軽にご利用ください。

電話番号等の詳細については、折り込みチラシをご覧ください。

【お問い合わせ先】 保健介護課 健康推進班 ☎22-3100



## 年金だより 年金機能強化法が施行されました

平成26年4月1日より「年金機能強化法」が施行されました。そのうち、年金給付に関する改正事項はつぎのとおりです。

### ●子のある夫にも遺族基礎年金が支給されるようになります

これまでは国民年金に加入していた方が亡くなった場合は、亡くなった方によって生計を維持されていた「子のいる妻」または「子」に遺族基礎年金が支給されていましたが、改正後は子のある夫にも支給されるようになります。  
※ただし、平成26年4月1日以後の死亡が対象となります。

### ●未支給年金を受け取れる遺族の範囲が拡大されます

これまでは未支給年金(亡くなった方が受け取れるはずであった未払いの年金)を受け取ることのできる遺族の範囲は、亡くなった方と生計を同じくしていた「配偶者、子、父母、孫、祖父母又は兄弟姉妹」でしたが、これまでの遺族の範囲に加えて、「それ以外の3親等内の親族(甥・姪、おじ・おば、子の配偶者など)」まで広がります。  
※ただし、平成26年4月1日以後の死亡が対象となります。

#### 《新たに未支給年金を受け取れる遺族》

- ・ 1親等：子の配偶者、配偶者の父母
- ・ 2親等：孫の配偶者、兄弟姉妹の配偶者、配偶者の兄弟姉妹、配偶者の祖父母
- ・ 3親等：曾孫、曾祖父母、曾孫の配偶者、甥・姪、おじ・おば、甥・姪の配偶者、おじ・おばの配偶者、配偶者の曾祖父母、配偶者の甥・姪、配偶者のおじ・おば

### ●国民年金の任意加入未納期間が受給資格期間に算入されます

これまでは、国民年金の任意加入被保険者(サラリーマンの妻や海外在住者などで本人の申し出により加入をしていた方)が保険料を納付しなかった期間については未納期間とされ、年金を受け取るために必要な期間(受給資格期間)に算入されませんでした。改正後はこの未納期間が受給資格期間に算入されます。  
※合算対象期間は、年金の受取額には反映されません。

### ●繰下げ請求が遅れた場合でもさかのぼって年金を受け取れます

これまでは老齢年金の受給権を取得した日から5年を経過した日より後に繰下げ請求があったときは、請求の翌月から増額された年金が支給されていましたが、改正後は請求が遅れたときでも、5年を経過した日の属する月の翌月から増額された年金が支給されます。

### ●障害年金の年金額の改定請求が1年を待たずに請求できるようになります

これまでは、障害基礎年金または障害厚生年金を受けている方の障害の程度が増進した場合、その前の障害状態の確認等から1年の待機期間を経た後でなければ年金額の改定請求ができませんでしたが、改正後は省令に定められた障害の程度が増進したことが明らかである場合には1年を待たずに請求することができます。

### ●年金受給者が所在不明となった場合に届け出が必要となります。

年金の受給者が所在不明となって1ヵ月以上経過した場合、世帯員(住民票上の世帯が同一の方)は所在不明である旨を年金事務所へ届け出してください。ことになりました。

※届け出後、生存の事実確認を行い、確認できない場合は年金の支払いが一時止まります。

【お問い合わせ先】 市民課 保険年金班 ☎22-5131  
南国年金事務所 ☎088-864-1111

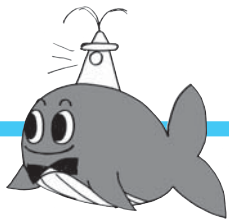

# いさなっこ通信

～ 室戸子育て情報 ～

## vol.80



室戸市の妊婦さんへ  
子育てひろばへ  
遊びに来ませんか!?

### 子育てひろばの様子



\*8月は『離乳食』の実際を  
学ぶ事ができます!

室戸市で、これから出産・子育てをする予定の妊婦さん。  
現在、子育て中のお母さん方と交流しませんか?

赤ちゃんや子育てのイメージが膨らむとともに、妊娠中からママ友ができると心強く  
育児がより一層楽しくなります!! この機会に、ぜひお気軽にご参加ください!

日 時： 6月20日(金)  
午前9時30分～11時30分  
場 所： 室戸市保健福祉センター  
やすらぎ2階 和室  
※母子手帳を持ってきてください。

平成25年度は・・・

47組の親子が参加 ← 昨年度出生の、  
4人に3人が参加中♪

\* 今月、都合が悪い方は・・・

《次回の予定》

7月18日(金) 8月15日(金)

\* 予定は都合により変更することがあります。

【お問い合わせ先】

保健介護課 健康推進班 ☎22-3100

## 「健康をチェックしましょう！」

### No.13

### 脂質異常症：その2

#### 【脂質異常症を防ぐための食事】

脂質異常症の8割以上は、生活習慣に関連した原因が重なって発症してきます。

原因としては、遺伝的な素因のほかに、食べ過ぎ、脂肪が多く含まれている食事をとる、運動不足などの生活習慣があげられます。

原因のなかでも、毎日の食事に関連した要因が一番多く、そのため、脂質異常症を防ぐには、食事に気をつけて食生活を適正に保つことが重要です。

#### 《脂質異常症を防ぐ食事の基本》

- 1 偏らず「栄養バランスのよい食事」を
- 2 摂取総エネルギー量を抑えて、適正な体重を保つ
- 3 ビタミンやミネラル、食物繊維もしっかりとる。
- 4 高コレステロールの方は、コレステロールを多く含む食品を控える
- 5 中性脂肪が高い人は、砂糖や果物などの糖質とお酒を減らす。

#### 《1.コレステロール値が高くなりやすい食生活》

(当てはまることがあれば、そこを変えて様子を見ることをおすすめします。)

お菓子をよく食べる。  
(甘くない おせんべい等も含めて)



油を使った料理を食べることが多い。



夕食後に果物を食べる習慣がある。  
(または果物を多く食べる。)



夜、乳製品を口にする習慣がある。



夕食がいっばん充実しており、  
朝、昼食はかんたんにすませることが多い。



ごはんより、おかずを中心に食べるほうだ。



#### 《2.積極的に食べたい食品》

##### 野菜類、海藻、きのこ類

- ・野菜類は、サラダばかりでなくいろいろな料理で。1日300gから350g程度が目安です。
- ・1食にまとめるのではなく、朝・昼・夕の3食とも食べることを心がけましょう。



##### 魚介類、大豆製品

- ・魚の脂に含まれるEPAやDHA、大豆に含まれるイソフラボンや食物繊維には、血中コレステロール値の上昇を抑える働きがあります。
- ・食べすぎはエネルギーのとりすぎ＝コレステロール値の上昇、につながります。
- ・魚介類も大豆製品も1日1種類程度を目安に食べることをおすすめします。



経営所得安定対策交付金の交付申請書の受け付けを行います。後日ハガキ等でお知らせしますので、ハガキを受け取った後、6月30日(月)の締切りまでに申請してください。

○交付対象となる方

- ・生産数量目標の範囲内で主食用米を水田において生産・販売する農業者の方
  - ・水田で飼料用米・地域の振興作物(野菜、花卉等)などを生産・販売する農業者の方
- 以上の内容を満たす農業者の方には、面積に応じて国から交付金が支払われます。不明な点は、下記までお問い合わせください。



【お問い合わせ先】 高知地域センター(高知市本町4-3-41) ☎088-875-2151  
 室戸市地域農業再生協議会(事務局:室戸市農林水産課内) ☎22-5119  
 ※詳しくは中国四国農政局の同対策に関するホームページをご覧ください。

## 「労働安全衛生規則の一部改正」に伴い 車両系木材伐出機械等の特別教育が新たに設けられました

厚生労働省は、平成25年11月29日に労働安全衛生規則の一部を改正する省令(平成25年厚生労働省令第125号)を公布しました。

この改正に伴い、事業者が「伐木等機械の運転の業務」「走行集材機械の運転の業務」「簡易架線集材装置の運転、または架線集材機械の運転の業務」に労働者を就かせるときは、特別教育の実施が義務付けられました。(※このほかにも機械等に関連する条項が設けられましたので、詳細については省令等をご確認ください。)また、この改正とあわせて安全衛生特別教育規程の一部改正(平成25年厚生労働省告示第363号)も行われ、それぞれの運転業務に係る特別教育のカリキュラムも規定されています。

### 1 各特別教育のカリキュラムについて

特別教育の区分	学科教育科目(時間)	実技教育科目(時間)	合計時間
伐木等機械の運転	伐木等機械に関する知識 等 (6時間)	伐木等機械の走行の操作 等 (6時間)	12時間
走行集材機械の運転	走行集材機械に関する知識 等(6時間)	走行集材機械の走行の操作 等(6時間)	12時間
簡易架線集材装置の運転、 または架線集材機械の運転	簡易架線集材装置の集材機、および 架線集材機械に関する知識 等(6時間)	簡易架線集材装置の集材機の運転、および架線 集材機械の作業のための装置の操作 等(8時間)	14時間

### 2 その他

- (1) 特別教育に係る条項の施行日は「平成26年12月1日」です。事業者は施行日までに従事者に対して上記カリキュラムに基づく特別教育を受講させる必要があります。
- (2) 特別教育の実施については、高知県林業労働力確保支援センター等にて、実施体制が整い次第、開催される予定です。
- (3) 関連する受講済みの教育等、および運転業務の経験により、特別教育科目の一部が省略されます。

【特別教育に関するお問い合わせ先】

林業振興・環境部森づくり推進課 担い手対策担当 ☎088-821-4571



## 犬猫引取り有料化・犬猫引取り日程

・生後91日以上の子猫または猫1頭(匹)につき2,000円 ・生後90日以下の子猫または猫1頭(匹)につき400円

現金は取扱いできませんので、引取りの際は必ず県証紙をご購入ください。

※上記料金分の県証紙と印鑑と身分証明書を引取り場所までお持ちください。

県証紙売場 ・四国銀行室戸支店 ・高知銀行室戸支店 ・室戸警察署内交通安全協会

【引取り日時】

6月	6日(金)・13日(金)・27日(金)	午前9時~10時
7月	4日(金)・18日(金)・25日(金)	

【引取り場所】 旧室戸保健所(室戸岬町4321-2)

【お問い合わせ先】 安芸福祉保健所(安芸総合庁舎内) ☎0887-34-3173、市民課 生活環境班 ☎22-5126

引取りされた犬や猫は新たな飼い主が見つかることなく、そのほとんどが処分されます。

引き渡す前にできるだけ自分で新たな飼い主を探す努力をしてください。

犬の放し飼いや、糞の放置、犬猫の遺棄はしないように、また、狩猟犬の適正管理につとめましょう。

## 延滞金ってご存じですか？

税金は納期を過ぎると、督促手数料(100円)とは別に**延滞金**が発生します。  
 平成26年1月1日以後の割合 (平成27年1月1日以降変更となる場合があります。)  
 納期限後1ヵ月以内・・・年2.9% 特例基準割合に年1%を加算した割合(加算した割合が7.3%を超える場合は、年7.3%の割合)  
 納期限後1ヵ月以後・・・年9.2% 特例基準割合に年7.3%を加算した割合  
 例)税額10万円の場合、現在の割合で延滞金を計算すると、1年で約8,600円、  
 2年で約17,800円と銀行の利息と比べても格段の差があり、滞納する事が  
 納税者にとって不利益となります。

平成25年度の軽自動車税・市県民税・固定資産税・国保税の納期はすでに過ぎているため、延滞金が発生する状態となっております。納付がまだお済みになっていない方は早急に納付してください。現在、**滞納処分**の対象となっております。

あなたの大きな負担に!!

納期限を守り、無駄な出費をなくしましょう。

差押!

## 滞納したままでの転出

「税金なんて市外へ転出してしまえば放っておいても大丈夫…」

大丈夫ではありません!

転出について制限することはできませんが、**徴税吏員**(職員)には転出先や勤務先への調査権が与えられています。  
 転出される際には滞納がないか確認してください。実際に転出後に**滞納処分**を行った件数も毎年増えています。

納付に関する相談	滞納整理課	☎ 22-5153
課税に関する相談	税務課 市民税班	☎ 22-5127
	資産税班	☎ 22-5130

市役所では個別の事情は分かりません。納められない時はまずご相談を!

## 市営住宅入居者の皆さんへ

～市営住宅を退去される場合、住んでいる方が変更になる場合などは、届け出が必要です～

○市民課への転出届とは別に、財産管理課・建築住宅班への退去届(※1)が必要です。  
 退去届を提出して建築住宅班の指示に従っていただかない限り、名義人に対して家賃がかかり続けてしまいます。支払いに応じない場合は、法的措置による徴収を行う事があります。

○名義人が死亡された場合でも、「名義人の変更届(※2)」または「退去届」の提出は必要です。  
 単身で住まれている方が亡くなった場合には、親族の方などが手続きを行ってください。  
 手続きをしないと、家賃がかかり続けてしまいます。支払いがなければ連帯保証人に請求を行う事になりますし、親族に滞納金額が相続されることもあります。

正式には、※1 退去届…市営住宅明渡し届出書  
 ※2 名義人の変更届…市営住宅入居承継承認申請書 といえます。

【お問い合わせ先】 上記、退去届などの提出先……………財産管理課 建築住宅班 ☎ 22-5122  
 滞納金などのお支払いについてのご相談…滞納整理課 第2整理班 ☎ 22-5153

# 室戸市の財政状況をお知らせします

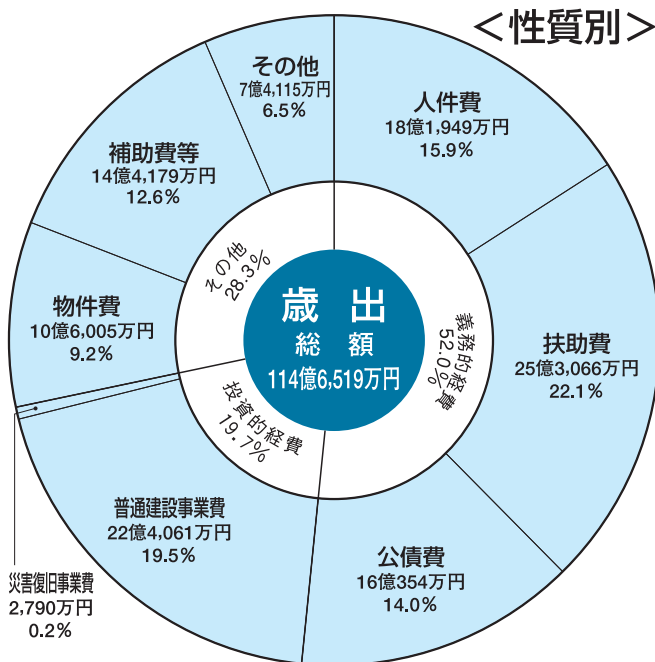
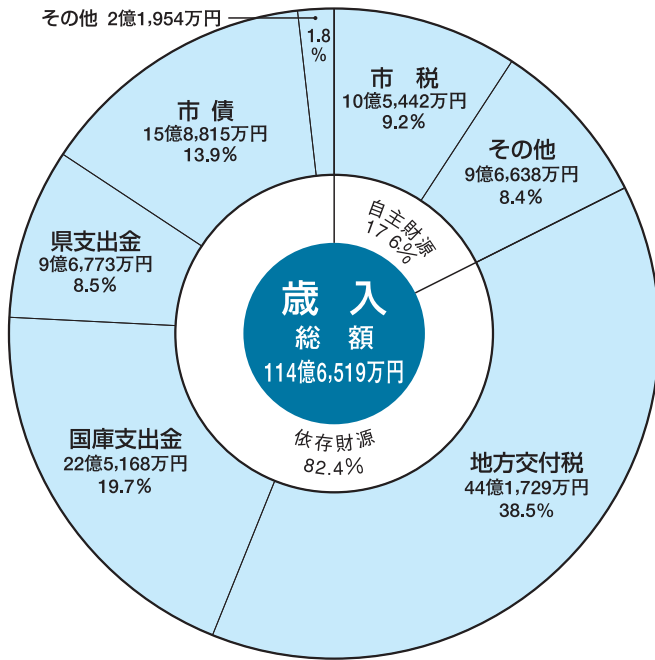

平成26年度一般会計当初予算額  
**114億6,519万円**  
 (対前年度比8.3%増)

平成26年度一般会計当初予算は下記の重点項目を掲げ、予算編成をおこないました。

- 行財政の健全化  
国民健康保険事業特別会計の赤字解消対策  
電算システムの導入による行政サービスの向上  
市税・滞納債権の徴収強化 等
- 産業の振興  
拠点施設の整備等による室戸ジオパーク事業の推進  
キラメッセ室戸の加工場の新設等による地場製品の販売力向上  
陸上養殖施設等による海洋深層水の利活用促進  
農林水産業の後継者支援対策事業の推進 等
- 保育・教育の充実  
西部学校給食センター整備事業の実施  
家庭・学校・地域社会の連携教育の推進  
学校施設の耐震化および防災教育の推進 等
- 保健・福祉サービスの充実  
子供の医療費無料化、出産祝金による少子化対策の推進  
電話相談による健康相談の実施  
高齢者の外出、買い物支援サービスの実施 等
- 市民の生活・環境を守るまちづくり  
生活に密着した道路等の整備  
新火葬場の建設事業の実施  
新たな移住体験住宅の整備 等
- 防災対策の推進  
津波避難タワーの建設  
津波避難路等の整備  
防災コミュニティ施設や消防デジタル無線の整備 等
- その他  
集落維持・再生事業の推進  
住宅リフォームに対する補助  
室戸中央公園グラウンドの整備  
あったかふれあいセンター等、地域福祉の推進  
生活困窮者自立支援の実施  
市民館事業の推進 等

\* 今後も長引く景気低迷・人口減による市税や地方交付税の減少が予想され、厳しい財政運営が予想されます。限られた財源を市政課題の解決に向け、的確に反映できるよう努めてまいります。

## 〈用語解説〉

- 一般会計 …… 市の基本的な施策をまかなう経費を経理する会計
- 地方交付税 …… 国が徴収した税金の一定割合を市町村の財政需要に合わせて配分するお金
- 市債 …… 事業等を行うための市の借入金
- 扶助費 …… 生活保護費、児童・身体障害者などを援助するために支出される経費
- 公債費 …… 市債(借金)を返済するためのお金
- 普通建設事業費 …… 学校などの施設や道路、漁港などの建設事業費等
- 物件費 …… 電気・水道・燃料費や電算事務などの委託料、コピー機などのリース料、臨時職員の賃金、事務費など消費的な経費
- 補助費等 …… ごみやし尿処理などを共同で行う組合(芸東衛生組合など)への負担金や各種団体等への補助金のほか、保険料、講師等謝礼、損害賠償金など

## 〈性質別年度別比較表〉

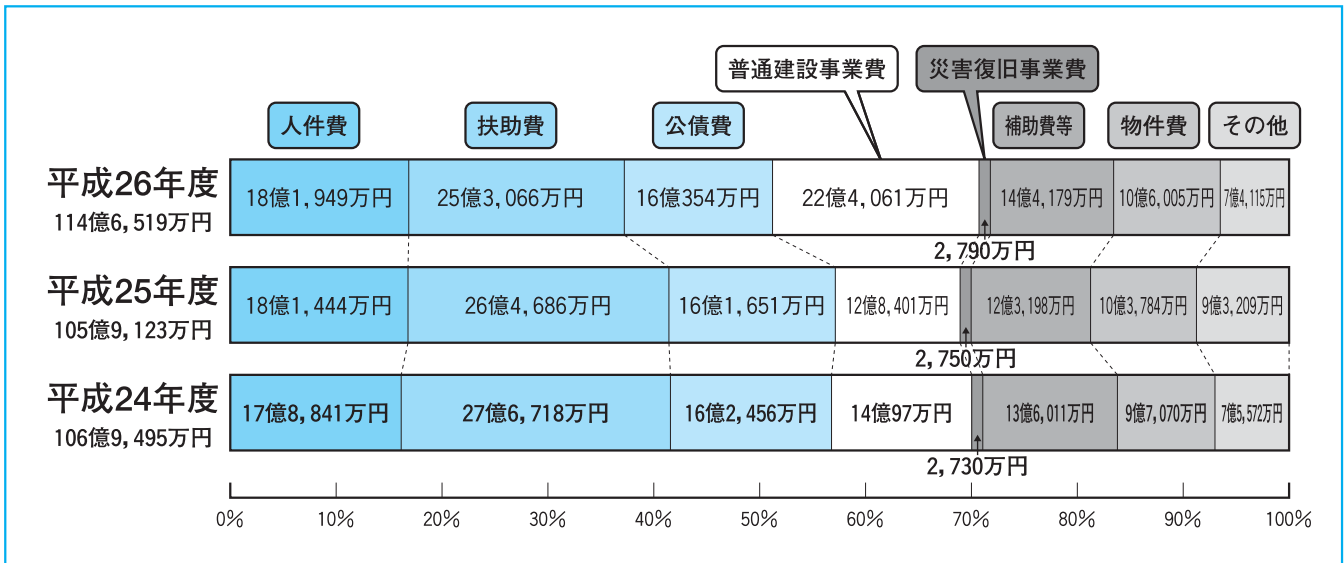

## 〈目的別歳出〉

目的別	予算額	構成比	目的別	予算額	構成比
民生費	42億3,755万円	37.0%	消防費	8億7,316万円	7.6%
総務費	18億1,565万円	15.8%	土木費	4億8,930万円	4.3%
公債費	16億 355万円	14.0%	議会費	1億 919万円	1.0%
衛生費	9億7,305万円	8.5%	商工費	1億5,371万円	1.3%
教育費	7億2,802万円	6.3%	災害復旧費	2,790万円	0.2%
農林水産業費	4億4,911万円	3.9%	その他	500万円	0.1%
歳出合計			114億6,519万円		100.0%

## 〈当初予算計上の主な事業〉

事業名	事業内容	金額
デジタル無線整備事業	消防デジタル無線の整備	4億2,632万円
ジオパーク拠点施設整備事業	ジオパーク拠点施設の整備	2億9,752万円
西部学校給食センター整備事業	西部学校給食センターの整備	2億5,240万円
津波避難タワー整備事業	津波避難タワー(2基)の整備	2億4,464万円
社会資本整備総合交付金事業	市道14路線の整備	2億1,810万円
新火葬場建設事業	新火葬場の建設工事(火葬炉設備等)	1億1,216万円
キラメッセ室戸「楽市」加工場等整備事業	キラメッセ室戸「楽市」の加工場や駐車場等の整備	1億 945万円
津波避難路等整備事業	津波避難路・避難場所等の整備	9,950万円
市民館大規模改修事業	行当市民館の大規模改修工事	6,169万円
消防車購入事業	消防分団に配備するポンプ車の購入	2,191万円
乳幼児等医療費助成事業	乳幼児の入院・外来医療費助成	1,929万円
消防施設整備事業	消防本部緊急ヘリコプター離着陸場の整備	1,700万円
生活困窮者自立促進支援モデル事業	生活困窮者等に対する相談支援	1,581万円
中学校通学路改修事業	羽根中学校通学路の擁壁改修工事	1,505万円
漁業災害対策資金利子補給等補助事業	大敷組合(3団体)の急潮被害に対する利子補給	864万円
出産祝金	室戸市すこやか子育て祝金(1人5万円)	350万円

※防災対策事業及び市道整備事業は国の大型補正予算に対応し、平成25年度3月補正予算でも計上しております。



## 〈会計別当初予算計上状況(対当初比較)〉

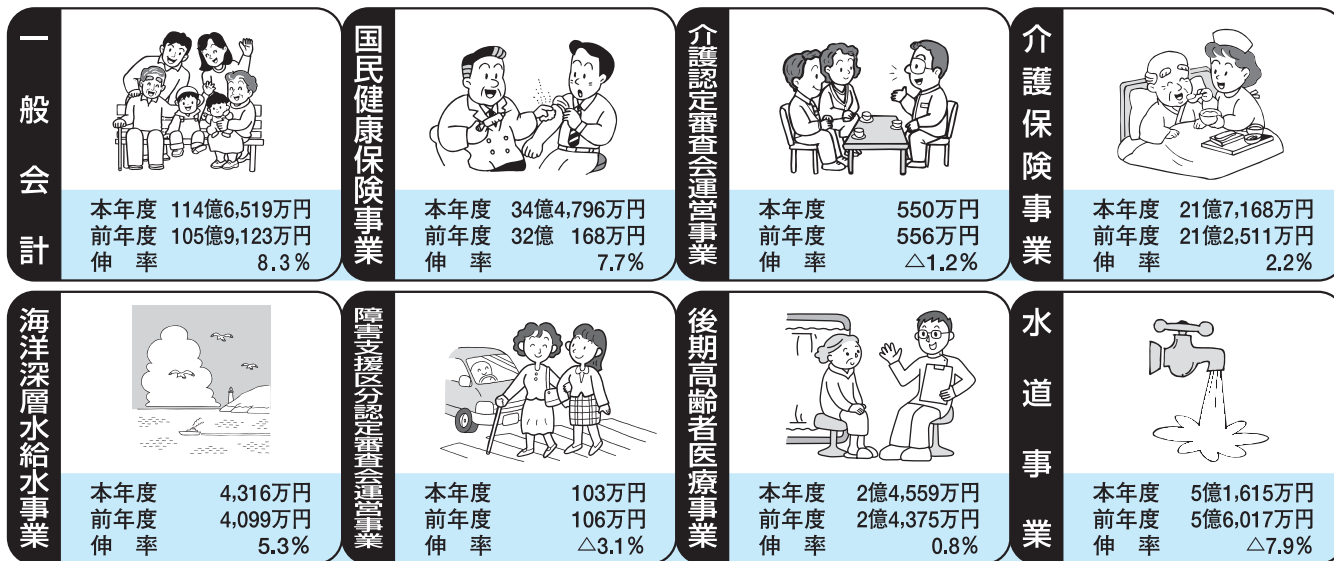

## 〈主な基金の現在高〉

平成26年度当初予算編成後残高(見込)

基金名	残高(見込)	基金名	残高(見込)
財政調整積立基金	10億7,794万円	ふるさと創生基金	1億 468万円
減 債 基 金	1億7,089万円	その他の特定目的基金	1億8,411万円
計	12億4,883万円	特定目的基金計	2億8,879万円

## 〈平成25年度各会計歳入歳出予算執行状況〉

平成26年3月31日現在

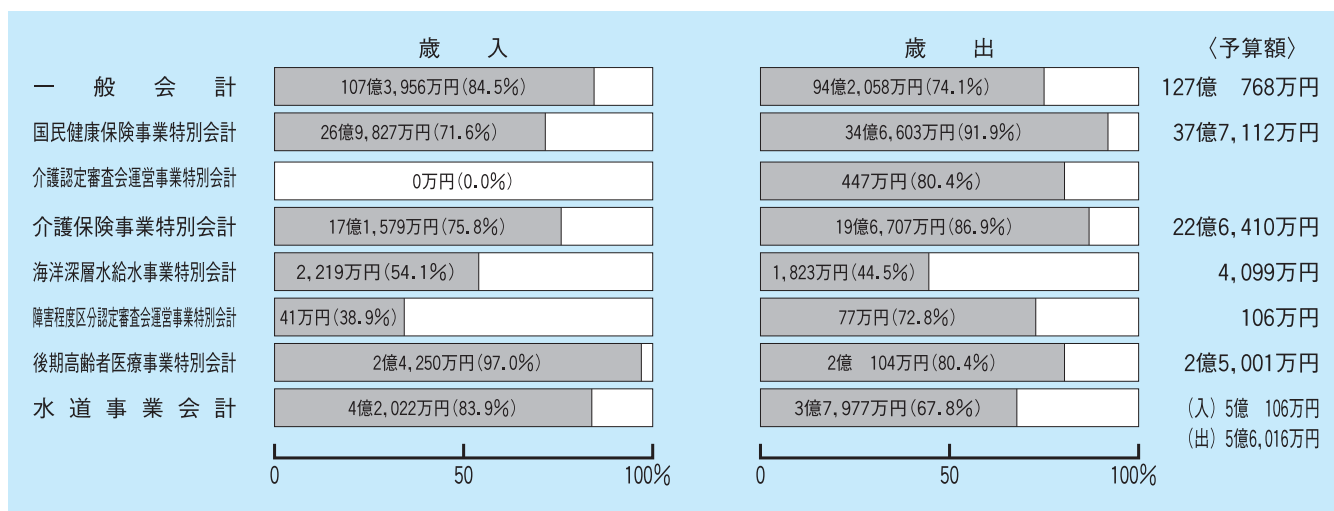

## 〈会計別地方債現在高〉

平成26年3月31日現在

会 計 名	現 在 高
一 般 会 計 債	106億4,773万円
海洋深層水給水事業特別会計債	1,334万円
水道事業会計債	14億5,549万円
計	121億1,656万円

## 〈会計別一時借入金現在高〉

平成26年3月31日現在

会 計 名	現 在 高	予算に定める借入の最高額
一 般 会 計	0円	18億円
国民健康保険事業特別会計	0円	5億5,000万円
水道事業会計	0円	8,000万円
計	0円	—



## 話し合いを充実させるために図書館を活用しよう

室戸ジオパーク推進協議会 地理専門員 柚洞 一央

ジオパーク実践では、地域住民と行政、民間企業が共に助け合っていくことが求められています。そこで大切な作業の一つが話し合いです。これはジオパーク実践に限らないのですが、地域づくりでは話し合いの作業がたいへん重要です。

話し合いというのは、簡単なようで実は難しいです。Aさんの意見がある。Bさんの意見がある。Cさんの意見がある。その中でどれかの意見を選ぶというのは、あまりよい話し合いではありません。Aさんの意見のいいところ、Bさんの意見のいいところ、Cさんの意見のいいところを混ぜ合わせて、新たなよりよいD案、E案を作り出す作業が重要だと思えます。そのためには、まず他人の意見を受け入れ、それぞれの意見を整理する作業が必要です。

また、話し合いをするためには、各自が自分の意見を持つておくことが重要です。意見を持つには、日ごろから情報を収集する作業が必要になります。情報収集をしながらアイデアを構築する作業です。情報収集には新聞やインターネット、さまざまな人との雑談が手段となりえますが、もっと活用すべきなのが図書館です。

図書館は今、全国で進化しています。地域住民の皆さんの人生にチャンスを与え、地

域社会をより豊かにするサービスを提供し始めています。ビジネスや法律の相談ができたり、カフェを併設してゆったりと読書ができる場を整備するなど、無料貸本屋から脱して、課題を解決してくれる場所、市民の憩いの場所へと進化しています。

室戸市民図書館は、昨年改修工事が完了しました。より市民に活用される施設になっていますので、皆さん活用してみたいかがでしょうか。室戸を具体的にどうやってよくしていくのか、気になる本を手にしながらいアイデアを作ってみてはいかがでしょう。

### はじめまして！

5月から室戸ジオパーク推進協議会の地質学専門員になりました白井孝明です。大学では海の微生物の化石を研究してきました。これから皆さんといっしょに室戸のダイナミックな大地の魅力をもっと引き出したいと思っています。よろしくお願ひします！



地質学専門員 白井 孝明

【お問い合わせ先】 室戸ジオパーク推進協議会事務局 ☎22-5161 【ホームページ】 <http://www.muroto-geo.jp/>

## 水道局よりお知らせ

### 6月請求より水道料金の消費税が上がります



平成26年4月より国の法律が改正されたことに伴い、水道料金の消費税も上がります。

4月の使用分(6月に請求される分)より消費税が5%から8%になります。

13mmのメーターの場合、基本料金は1,030円から1,060円となり30円上がります。また超過料金についても水量に応じて上がります。ご理解とご協力をお願いします。

### 水道週間について

平成26年6月1日から6月7日までの1週間にわたり第56回水道週間が実施されます。水道週間は、毎年水道について理解と関心を高め、公衆衛生の向上と生活環境の改善を図り水道事業の発展を目的としています。また、貴重で限られた水を大切に使い水の有効利用を図ることが今後ますます重要となっております。

これを機会にご使用のメーターの漏水調査(右図参照)にご協力ください。

### 水道検針にご協力ください

検針期間 6月1日～6月8日

検針期間は天候などにより多少ずれる場合がありますのであらかじめご了承ください。

検針人が各ご家庭にお伺いしてメーターを見ますので

★メーターの上に駐車しない ★メーターの近くに物をおかない ★犬はつないでおく

など検針にご協力ください。

### 漏水の調査方法

漏水は、次の方法で確認することができます。

- ①すべての蛇口を締めてください。 ②メーターの針を確認してください。

メーターの針が回っている

漏水している可能性があります。

メーターの針が回っていない

漏水ではありません。

- ③室戸市水道指定給水装置工事業者に連絡し漏水を直してください。  
☆メーターより宅内側は個人の財産なので修理代は自費となります。

- ④修理完了後、水道局に連絡してください。  
☆漏水していた分の半額が減額できます。(後の請求分で相殺します。)

※漏水の対象として減額できる期間は、2検針分(4ヵ月分)までです。  
メーターは個人の財産です。異常は早めに見つけましょう。



佐喜浜中学校グラウンドから  
国道へつながる避難路



天神宮への避難路

### ☆ 津波避難路を整備しました ☆

佐喜浜町根丸地区と尾崎地区に津波避難路を整備しました。夜間の避難対策として、転落防護柵に点滅式のソーラーライトを設置しております。

#### 《津波避難路の整備状況》

地区名	今までに整備した箇所数	H26年度に整備を予定している箇所数
佐喜浜	9	4
室戸岬	11	26
室戸	12	6
吉良川	12	2
羽根	7	2
計	51	40

今後も津波避難路の整備を進めてまいりますので、住民の皆さんのご理解とご協力をよろしくお願いいたします。

### ☆ 防災訓練が行われました ☆



4月13日(日)に岩戸自主防災組織による防災訓練が行われ、雨天にもかかわらず、たくさんの住民の方々の参加がありました。消防本部や元分団の協力のもと、放水訓練や消火訓練、救命講習が行われました。参加者からは、初期消火時の注意点や自宅にある消火器の交換時期などさまざまな質問が出されていました。



### ☆ 地震の強い揺れ体験を行いました ☆

佐喜浜中学校や三高小学校、室戸岬小学校、室戸小学校、元小学校、吉良川小学校、羽根小学校で起震車による地震の揺れ体験を行いました。参加した児童の中には、机の下にもぐるなど普段学校で学んでいる防災訓練をいかしている児童もいました。



元小学校の様子

### ☆ 津波防災マップを修正しました ☆

高知県が公表した「南海トラフの巨大地震による震度分布・津波浸水予測」をもとに津波防災マップを修正しました。市民の皆さんには防災対策課や各市民館・出張所で配布いたします。

【お問い合わせ先】 防災対策課 防災対策班 ☎ 22-5132

## 平成26年度 建設工事入札結果

入札日	工事名	落札業者	予定価格 (円)税込	落札金額 (円)税込
4月15日	平成25年度 繰越明許 社総金 第1号 市道羽根工業団地線 道路舗装工事	杉本・宮田建設 株式会社	5,404,320	4,647,240

## 第51話

### 猿の尻尾

これも又、昔々の噺じゃあ。

この噺の頃、日本猿の尻尾の長さは六十尺(18m)もあったそう。猿はもともと知恵者であったが、猿蟹合戦では蟹をいじめ殺したり、海月は猿に嘘をつかれ、乙姫様に骨を抜かれてしまうなど、その知恵を悪いことに使いはじめたため、神様の怒りに触れ、今に少しづつ短くなっているという。

ここ三津の里に、お握りの形をした小高い里山があり、その名を丸山といいます。そこには北明神社が鎮座します。この明神様に守られながら、若い猿の家族と川瀬の家族が仲良く暮らしていました。ふだん、猿は川瀬の食事にさほど興味を示さなかったが、ある日のこと、川瀬が社の前のスマシロの磯で捕った魚やオクボ貝(陣笠貝)を岩の上に並べて、美味しそうに食事を取っているのを見て、羨ましくてたまらなくなった。

猿はある日、川瀬に「川瀬殿、どうしたらそんなに魚や貝が捕れるのかい!」と、尋ねた。川瀬は真面目な顔をして、猿殿に捕り方を教えた。

「猿殿、あなたは潜れないから、その長い尻尾を海に垂らして、ピクピクと動かしていれば、魚やオクボ貝はひとりでに食いついてくるさ。その時、尻尾を引っ張り上げれば、幾らでも捕れるよ」と、教えられた。猿は、「これは良いことを聞いたぞ」と、早速その夜、岩の上に腰を下ろし長い尻尾を海の中に垂らし、魚や貝が食いつくのを待った。

しばらくすると、尻尾をピクピクと引くものがあった。猿は、「雑魚が一匹食いついた」と喜びながら、

小さな雑魚はあっちへ行け、やんやさあ

大きな魚はこっちへこい、やんやさあ

と、歌いながら大物をじっと待ち続けた。

すると、今度は前よりも強くピクピクと尻尾を引いた。

「今度は二匹食いついた」

「又々来たぞ、今度は三匹だ」

と、喜びながら尻尾を引き上げる適時を見計らっていた。

一方、海の中では、オクボ貝達が集まり、ふだん見慣れない物が岩の上から垂れ下がっている。触ってみるとふわふわとして柔らかい。これは面白いぞ。皆に触ってもらおうや、と話し合い三津中のオクボ貝に声を掛け合った。集まったオクボ貝は、いっせいに猿の尻尾にとりついた。

猿は、尻尾がピクとも動かなくなったのを大物が掛かった、と勘違い。

「さあ、今が上げ時」だと、尻尾に力を入れて「うん」と引き上げたが、尻尾はひたりと岩に張り付いて離れない。

猿は「ははあ、こりゃ大物が掛かったわい」と、喜んだ。

真鯛が釣れたか、やんやさあ

鰯が釣れたか、やんやさあ

と、歌いながら顔を真っ赤にして引き上げにかかった。が、尻尾はびくともしない。

さすがに猿は慌てて、尻尾の周り見ると、オクボがびっしり山のように張り付いている。驚いた猿は、「オクボ女郎やオクボ殿! 私じゃ家には子供も居れば親も居る。どうか、離してくださいませ。」

真鯛もいらない のいてくれ

鰯もいらない のいてくれ

オクボ女郎は なおいらぬ

と、泣きながら歌い、尻尾に力をいっぱいいれ「うん」とばかりに引き上げた。

するとなんと何と、猿の尻尾は根元からプツツと切れてしまった。

猿の尻尾が短く、顔が赤いのは、この時、全身に力を入れて気張り過ぎたから、一方お尻が赤いのは、お尻を岩に擦りつけていたため、毛が抜けてしまいこの日から赤くなってしまったそう。

この噺は、三津の百合さんと八重さん姉妹が、夜ごと母親から聞きながら眠りについた、と教えてくれました。

文 / 津 室 児  
絵 / 山 本 清 衣



# わが家のたからっ子

1才の誕生日をむかえる **室戸市在住** のお子さんで、誕生月の広報に掲載する写真を募集しています。

● 7月号募集締切り日/平成26年6月9日(H25年7月生まれの子どもさん)

● 8月号募集締切り日/平成26年7月8日(H25年8月生まれの子どもさん)

※お申し込みが多くなった場合は、翌月号への掲載となることがありますのでご了承ください。

## ～今月号の「たからっ子」への応募はありませんでした～

写真をご提供  
くださる際には

- 子どもさんのお名前(ふりがな)・生年月日
- 保護者のかたのお名前・続柄
- ご住所・連絡先(電話番号)

■子どもさんへのメッセージをお知らせください。

### 例

- 室戸 太郎 (むろと たろう) 平成25年〇月〇日生まれ
- 室戸 一郎、花子の長男
- 室戸市浮津25番地1 Tel: 22-1111
- ※ご住所・連絡先はお写真を返送する際等に必要です。広報紙へは旧町名のみ掲載です。
- 優しく、元気な男の子に育ってね☆ パパ・ママより

### お知らせ

平成26年4月号より、わが家のたからっ子にお申し込みいただいた方に、図書カード(3,000円分)を進呈しています。どしどし、ご応募ください。

### 【お問い合わせ先】

総務課 総務情報班 ☎22-5114



## あつまれ！にわかっこ

月1回木曜日「やすらぎ」で開催しています

「にわかっこ」は、ご家庭で子育てをしている皆さんに、無料で利用していただく地域子育て支援センターです。普段の月～金は佐喜浜保育所内で開設していますので、そちらへもあそびにきてください。

6月は歯の衛生月間です。気になる子どもさんの歯について、歯科衛生士さんに実技を交えて教えていただきます。日ごろ気になっていることの質問もどうぞ！

- 日 時：6月12日(木) 午前9時30～受付・自由あそび/午前10時～講演・実技など
- 場 所：室戸市保健福祉センター やすらぎ 2階和室
- 内 容：「教えて！歯科衛生士さん 赤ちゃん期からの歯のケア」
- 講 師：保健介護課 歯科衛生士 田内文子
- お持ちいただく物：タオル・子どもさんのお世話に必要なもの一式



### 【お問い合わせ先】

佐喜浜保育所 ☎27-2844

## 図書館だより

### 《6月カレンダー》



日	月	火	水	木	金	土
1	2	3	4	5	6	7
8	9	10	11	12	13	14 <small>おはなし図書館</small>
15	16	17	18	19	20	21
22	23	24	25	26	27	28
29 <small>館内整理日</small>	30					☐…休館日

### おはなし図書館

おはなし図書館とは、絵本などの読み聞かせをメインとした活動です。6月にも開催します！詳細につきまちは、図書館にお問い合わせいただくか、室戸市HPまたは、室戸市のfacebookなどをご覧ください！  
事前予約などの必要もありません！  
年齢制限もありません！  
大人でも、子どもでも楽しんでいただけるような空間作りを目標としておりますので、どなたでもお気軽にご参加ください！



### \*今月の新着図書オススメ本



### 「迷宮ヶ丘 一丁目 窓辺の少年」

加藤純子・中山聖子  
濱野京子・河合二湖  
椰月美智子

5人の作家が綴る奇妙な物語のアンソロジー。不気味な話の連続で、少し暗い部分はあるが、読み進めていくうちに、希望の光が見えてくる。短編集なので読みやすく人気のある作品

### 【お問い合わせ先】

室戸市立市民図書館 ☎☎22-0161  
(休館日：月曜・祝祭日・月の末日)

## \*新着図書案内

(児童)

- ・ご当地キャラと日本一周♪
- 3.中国・四国・九州・沖縄編/ご当地キャラ探検隊
- ・野外で探す微生物の不思議カビ図鑑/細矢剛・出川洋介・勝本謙
- ・すぎのきとのぎく/やなせたかし

(成人)

- ・あの人の台所道具/台所育ち読書会
- ・今は苦しくても、きつとうまくいく/横山 信治
- ・ひかりの魔女/山本 甲士

# 6月健康推進事業予定表

日	曜	事業名	場所	時間
<b>吉良川地区</b>				
13	金	乳がん検診	JA吉良川	9:00~12:00 13:30~14:30
<b>佐喜浜地区</b>				
18	水	特定健診 肺がん・結核検診 大腸がん検診(回収)	佐喜浜生活改善センター	9:30~10:30 13:00~14:00
			森本商店横	8:30~8:50
		肺がん・結核検診 大腸がん検診(回収)	中尾公民館	11:10~11:40
			佛海庵前墓所	14:40~15:00
<b>元地区</b>				
30	月	特定健診 肺がん・結核検診 大腸がん検診(回収)	元・協地集会所	9:30~10:30 13:00~14:00
			行当市民館	11:10~11:30
		肺がん・結核検診 大腸がん検診(回収)	岩戸集会所	14:30~15:00
<b>市全体</b>				
5	木	市民交流広場(みんないるか)	室戸市 保健福祉センター やすらぎ	10:00~15:00
11	水	乳児健診4か月 (H26.1.14~H26.2.10生)		(受付)12:50~13:00
		乳児健診7か月 (H25.10.14~H25.11.10生)		(受付)12:45~12:55
		乳児健診10か月 (H25.7.14~H25.8.10生)		(受付)12:40~12:50
12	木	市民交流広場(みんないるか)		10:00~15:00
17	火	3歳6か月児健診 (H22.10.22~H22.12.16生)		(受付)12:40~13:00
19	木	市民交流広場(みんないるか)		10:00~15:00
20	金	子育てひろば		9:30~11:30
26	木	市民交流広場(みんないるか)		10:00~15:00

※健診等の日程は変更する場合があります。変更の際は対象者の方に別途通知させていただきます。  
※子どもの月齢を表記する場合に限り、～カ月を～か月とひらがな表記しています。

# 日曜・祝日当番医日程表

下記のように当番医を定めましたが、都合によりやむを得ない場合は交代することもあります。  
※次の点に十分ご理解いただき、ご協力をお願いいたします。  
 ・原則として、当番医は往診をいたしません。  
 ・急病(傷)者のみとして、一般患者は治療いたしません。  
 ・診療時間は原則として、午前9時から午後5時までとします。

月	日	曜	医療機関名	電話
6月	1	日	松本医院	25-3455
	8	日	宇賀クリニック	22-0512
	15	日	山本病院	26-1810
	22	日	室戸中央病院	23-3311
	29	日	室戸病院	23-2345

# 夢ひろば催物案内

## 室戸市保健福祉センター

\*主催者の都合により多少の変更がある可能性があります。ご了承ください。

月	日	曜	催物名	開演	お問い合わせ先
6	8	日	第5回 むろとの日	9:30~17:00	企画財政課 ☎22-5147

# 各種相談

※相談は無料  
秘密は厳守されます

## 法律相談

(法律上のトラブル・心配ごとなど)

●日時 6月5日(木)・19日(木) 13時~16時  
 ●場所 保健福祉センター やすらぎ 2階第1会議室  
 ●相談員 高知弁護士会所属弁護士  
 ※相談は、原則予約制となっておりますので弁護士会(☎088-822-4867)に月曜から金曜日、10時~16時までの間に電話予約してください。

## 行政相談

(役所の仕事やサービスで困っていることなど)

●日時 6月18日(水) 13時~15時  
 ●場所 保健福祉センター やすらぎ 2階第1会議室  
 ●相談員 中野金夫 ☎22-2415  
 山本君子 ☎25-2104  
 ※相談日以外は自宅で相談に応じます。

## 人権相談

(いじめ・差別など人権問題に関すること)

●日時 6月2日(月) 10時~15時  
 ●場所 市役所2階 第3会議室  
 ●相談員 室戸市人権擁護委員

## 年金相談

(加入記録・見込み額など)

●日時 6月26日(木) 11時~15時  
 (12時~13時は昼休み)  
 ●場所 市役所2階 第1会議室  
 ●相談員 南国年金事務所職員

## 消費生活相談

(訪問販売・架空請求などのトラブル)

●日時 6月19日(木) 13時30分~15時30分  
 ●場所 市役所2階 第3会議室  
 ●相談員 池田多美子(室戸市消費生活相談員)

## 巡回ハローワーク

(職業相談・職業紹介など)

●日時 6月27日(金) 10時30分~14時30分  
 (12時~13時の間は閉室します)  
 ●場所 保健福祉センター やすらぎ 2階第2・3会議室  
 ●相談員 ハローワーク安芸職員  
 ※雇用保険受給中の方は求職活動実績となりますので雇用保険受給資格者証を、ハローワークを利用されている方は、ハローワークカード(登録票)をお持ちください。

広報むろとへのご意見・ご要望をお寄せください  
 【総務課 総務情報班 ☎22-5114 ☎22-1120】